2a. SECÇÃO
AV. RIO BRANCO
BIBLIOTHECA NACIONAL
GR23

DIRECTOR
M. PAULO FILHO
Redacção e officinas — Av. Gomes Freire, 81/83

Correio da Manhã

DIRECTOR-GERENTE
MARIO ALVES
Administração — Av. Gomes Freire, 81/83

REDACTOR-CHEFE
COSTA REGO

RIO DE JANEIRO, QUARTA-FEIRA, 21 DE AGOSTO DE 1940

N. 14.048
ANNO XL

A Italia está concentrando tropas em massa na fronteira greco-albaneza

FORAM RELATIVAMENTE INSIGNIFICANTES NO DIA DE HONTEM OS ATAQUES DA AVIAÇÃO ALLEMÃ AO TERRITORIO INGLEZ

Emquanto isso os pilotos da R. A. F. damnificaram sériamente as bases allemãs em Boulogne-sur-Mer e Calais, havendo tambem atacado a base naval de Kiel

Londres, 20 (A. P.) — Foi distribuido á tarde o seguinte communicado conjunto dos Ministerios do Ar e Segurança Nacional:

"Durante a manhã de hoje, terça-feira, as actividades do inimigo sobre nosso paiz foram, comparativamente, ligeiras. Bombas foram atiradas em duas cidades, uma no Essex e a outra da Galles do Sul. Em ambos esses pontos, casas foram attingidas e algumas pessoas feridas. Pequeno numero dessas baixas foi fatal. Bombas tambem foram atiradas num porto da Galles do Sul, sendo, todavia, pequeno estrago resultante.

A' tarde, o inimigo se approximou da costa suleste, em maior força, e uma cidade da Anglia de Leste foi atacada, mas não houve baixas, ao que se sabe, e os estragos resumiram-se em vidraças partidas. O principal objectivo do ataque da tarde parece ter sido um aerodromo da costa sul, mas o inimigo mostrou não ter nenhum desejo de incentivar o ataque ao interior do paiz e poucas de suas unidades aereas conseguiram penetrar as nossas defesas. Nenhum estrago foi feito.

Noticias recebidas ás 5 horas da tarde mostram que tres aviões inimigos foram derrubados pelos nossos aviões de combate elevando-se assim o total do dia, até aquella hora, a quatro".

Londres, 20 (U. P.) — Durante as ultimas horas da tarde as forças aereas allemãs reencetaram em escala mais reduzida seus ataques em massa, mas, seus esforços se viram frustados pela efficiencia das defesas britannicas. Tão pronto como se avistou o primeiro avião germanico, os apparelhos britannicos de combate alçaram o vôo e detiveram o inimigo na primeira linha de defesa.

A's 19 horas varias formações de aviões allemães cruzaram a costa sudeste em diversos pontos e em dois delles foram vistos empenhadas em combate com os apparelhos inglezes. Em muitos pontos se registrou um intenso fogo anti-aereo e foram arrojadas bombas em grande numero de logares, inclusive em pontos do interior do paiz.

A intensa cortina de fogo, que os aviões invasores tiveram que supportar ao intentar realizar um ataque á navegação mercante em frente á costa sueste, desorganizou sua formação depois do que os apparelhos de caça britannicos os reppelliram para o mar e nesse momento os atacantes arrojaram muitas bombas que cairam dentro dagua e não causaram damnos.

Um avião allemão caiu em chammas sobre um ponto do interior e seus tres occupantes que se lançaram em paraquedas, cairam no mar e foram feitos prisioneiros.

Todos tres estavam feridos, sendo que um gravemente.

Outra formação de uma vintena de aviões inimigos foi egualmente rechassada e seis "Messerschmidt-109" que cruzaram a costa a varias milhas da anterior foram obrigados a retroceder para o mar e trataram sem exito de atacar uma cortina de globos captivos.

Mais tarde annunciou-se que formação atrás de formação de aviões inimigos haviam cruzado a costa registrando-se de immediato uma série de combates encarniçados.

Possibilidade de bombardeios do sul da Grã Bretanha com canhões de longo alcance

Londres, 20 (U. P.) — A Grã Bretanha continuou levando hoje a guerra ao territorio inimigo, emquanto solitarios aviões allemães procuraram, sem maior exito, continuar a offensiva aerea nazista contra as Ilhas Britannicas.

Apparelhos "Bristol-Blenhein" das Reaes Forças Aereas bombardearam, e ao que parece damnificaram sériamente as bases allemãs em Boulogne-sur-Mer e Calais, no transcurso de incursões realizadas durante a madrugada, emquanto outros apparelhos voavam sobre Berlim, sem, porém, arremessar bombas.

A imprensa londrina, commentando o facto de que os alarmas anti-aereos soaram na capital allemã por espaço de mais de uma hora, interpreta-o como um symptoma de debilitamento da força aerea allemã motivado pelos constantes ataques britannicos, toda a vez que os incursores não encontraram resistencia até approximar-se de Berlim.

Como symptoma animador da confiança popular, implicita corroboração da crença generalizada de que a ameaça aerea germanica contra a Inglaterra terá terminado para meiados de setembro, annunciou-se officialmente que as corridas de cavallos serão reiniciadas a 14 do mez vindouro.

Nas incursões sobre a costa franceza realizadas pela madrugada, acredita-se que foram attingidos directamente depositos de munições e avariados aerodromos e concentrações de navios. Pessoas que observavam da costa sudeste ingleza declaram que durante os ataques o céo era illuminado por fugazes resplendores.

Por sua vez a aviação naval esteve egualmente activa, effectuando uma esquadrilha um ataque contra dois transportes allemães em frente á costa da Noruega, no qual os apparelhos de bombardeio em mergulho "Skau" conseguiram attingir directamente por duas vezes um dos navios inimigos.

O Almirantado deu conta desta acção em um communicado no qual diz o seguinte:

"Aviões da Armada britannica localizaram hontem e atacaram dois transportes inimigos de umas 3.000 toneladas, em aguas de Haugesund, Noruega. Duas bombas attingiram de cheio em um dos transportes. Outros apparelhos do mesmo typo efectuaram um ataque contra os depositos de petroleo ao norte de Haugesund. Todos os nossos aviões regressaram sem novidade".

Em vista da escassa actividade aerea do inimigo, antecipa-se, em alguns circulos, que a proxima phase da offensiva allemã se concentrará povavelmente em bombardeios da costa meridional ingleza com canhões de longo alcance. A Associação de Imprensa informou que canhões de alto poder têm estado effectuando disparos contra a costa do sudeste, pois o exame de fragmentos de metal encontrados na mesma levou os peritos á conclusão de que pertenciam a granadas de artilharia disparadas, evidentemente, da costa franceza.

Accrescenta a referida agencia que, segundo informações de uma emissora hollandeza, as granadas foram disparadas por um canhão de 11 centimetros de calibre, o que, se fôr verdade, significaria que o peso do projectil usado deve oscillar entre os 13,6 e 16 kilogrammos. Por outro lado, as observações a respeito indicam que se deve ter usado um canhão de calibre muito maior, provavelmente, de 12 ou 14 pollegadas.

Nos circulos militares commenta-se a possibilidade dos bombardeios de Londres pela artilharia. Os peritos na materia opinam que não existem difficuldades technicas para a construcção de canhões com alcance de 160 kilometros, mas assignalam que o custo seria enorme e o tiro muito impreciso. Recordam, a esse respeito, que o "grande Bertha" que bombardeou Paris na guerra passada tinha um calibre de oito pollegadas sómente e fez-se fogo com intervallos de doze dias num total de 140 dias de utilização.

Durante a noite aviões inimigos realizaram esporadicos vôos sobre a Inglaterra, sul de Galles e Escossia, após uma jornada relativamente calma em que foram destruidos cinco aviões allemães, perdendo, os inglezes, apenas tres apparelhos, embora os pilotos tenham se salvado. As incursões se effectuaram, em sua maior parte, sobre os districtos ruraes, mas tambem occasionaram damnos em alguns centros urbanos do nordeste e sudoeste da Inglaterra, com certo numero de mortos e feridos. Um avião allemão foi derrubado no mar por apparelhos de caça depois de atacar uma cidade da costa e Suffolk, pela manhã.

Um ataque levado a effeito, durante a manhã, contra uma cidade do interior, na região do sudeste, foi reppellido. Os atacantes passaram tambem esporadicamente sobre o sudoeste da Inglaterra, sendo contra-atacados intensamente pelas baterias anti-aereas. Muitas bombas de alto poder explosivo foram arremessadas em districtos ruraes onde occasionaram poucas baixas.

Ao meio-dia, um bombardeiro solitario deixou cair 15 bombas sobre uma villa do sudeste. Algumas cairam a cem metros de um acampamento de creanças evacuadas, mas felizmente não occasionaram victimas. Em troca, innumeros casebres das vizinhanças soffreram alguns damnos.

Alguns aviões allemães evoluiram, pela manhã, sobre uma cidade do interior do sudeste e mais tarde uma numerosa formação inimiga cruzou a costa do sudeste voando para o interior, mas os caças britannicos sairam immediatamente ao seu encontro e a puzeram em fuga.

A's 17 horas, emquanto o primeiro ministro Winston Churchill discursava na Camara dos Communs, a respeito da situação militar, aviões inimigos bombardearam districtos do interior da região do sudeste. As baterias anti-aereas e apparelhos de combate entraram em acção reppellindo os atacantes. Interviram nessas acções duas esquadrilhas de uns oito ou dez bombardeios de picada que, emergindo repentinamente das nuvens, tentaram descarregar seus explosivos sobre um aeroporto mas seus esforços foram mallogrados em virtude da prompta e efficaz acção das defesas inglezas.

Atacada tambem a base naval de Kiel

Londres, 20 (A. P.) — Um "boletim" do Ministerio do Ar, ampliando o ultimo communicado, declarou que a RAF, que fez uma incursão sobre Kiel, na Allemanha, hontem, attingiu, com "numerosos tiros directos", as docas daquelle porto, assim como o principal deposito da superficie e um grande deposito subterraneo, um e outro de petroleo. Accrescenta ainda o "boletim" que mais ou menos 10 toneladas de bombas de grosso calibre foram atiradas na estação hydro-electrica de Czscholnewitz, durante os 75 minutos que durou o ataque, o qual diz o Ministerio, provocou "uma grande explosão" seguida de uma série de incendios. Quanto ao bombardeio de Hanover, diz o "boletim" que os incendios ali occorridos faziam erguer ao ar chammas de 200 pés de altura. Adeanta mais que Dortmund e o canal de Ems foram novamente atacados, assim como tambem Wesel e o canal do Elde. As communicações ferroviarias, em larga area, foram "desarranjadas" e o entroncamento ferroviario Bremen-Wunstolf-Geseke damnificado.

Londres, 20 (U. P.) — A aviação ingleza novamente conduziu seus ataques hontem á noite contra objectivos militares na Allemanha e territorios occupados pelo Reich, e segundo foi communicado officialmente causou damnos importantes na base naval de Kiel. Trinta aerodromos allemães foram bombardeados.

Continuando seus ataques nocturnos contra objectivos no continente as forças aereas inglezas atacaram numerosos locaes de importancia militar, entre elles os depositos de petroleo de Ambes, nas proximidades de Bordeaux.

Soube-se que os apparelhos inglezes realizaram uma série de audazes vôos de reconhecimento sobre a Hollanda e mar do Norte.

O Ministerio da Aviação communicou que os pilotos inglezes tinham atacado importantes centros industriaes e vias de communicações, inclusive a grande refinaria de petroleo em Hannover, uma usina electrica em Schornertz, no norte de Leipzig e centros de communicações no valle do Ruhr e noroéste da Allemanha.

Diz o Ministerio da Aviação que nos vôos diurnos, de reconhecimento, perdeu-se um avião inglez e que nas proximidades de Amsterdam os apparelhos inglezes atravessaram intensas barragens de fogo anti-aereos. Dois apparelhos de bombardeio não regressaram ás respectivas bases, depois dos ataques nocturnos.

Accrescentava a informação do Ministerio que aviões "Blenhiem" do commando costeiro tinham bombardeado intensamente hontem, segunda-feira, durante um ataque nocturno, o aerodromo de Saint Omer, deixando os campos de aterrissagem e os hangares "envoltos em chammas".

Informam os pilotos dos "Blenheim" que o ataque foi uma authentica surpresa, encontrando-se a pista de aterrissagem illuminada para o regresso de aviões nazistas. Segundo diz o Ministerio um dos pilotos inglezes foi equivocadamente tomado por um piloto allemão, e quando lhe faziam signaes para que aterrasse respondeu com uma chuva de bombas que causaram grandes prejuizos.

Como os communicados inglezes relatam as ultimas operações da R.A.F.

Londres, 20 (A. P.) — Texto do communicado do Ministerio do Ar: "Hontem, os nossos bombardeadores levaram a effeito, durante o dia, vôos de reconhecimento sobre a Hollanda e o mar do Norte. As posições de defesa anti-aerea das proximidades de Amsterdam e o aerodromo de Flushing foram bombardeados. Um dos nossos apparelhos não regressou. Durante á noite, foram atacados 30 aerodromos allemães e dos territorios occupados. Outros aviões bombardearam a base naval de Kiel, a refinaria de oleo em Hanover, estação electrica de Zachornewitz, ao norte de Leipzig e numerosos pontos de importancia vital nas linhas de communicação inimigas, no Ruhr e na Allemanha do noroéste.

Os tanques de oleo de Ambe, perto de Bordeaux tambem foram atacados com successo. Perderam-se dois apparelhos nessa operação."

Londres, 20 (A. P.) — O communicado sobre as operações levadas a effeito pelos apparelhos do commando de costa, dado á publicidade hoje ás 19,53 diz:

"Aviões Blenhein do Commando da Costa, causaram varios incendios, durante a noite de hontem, quando bombardearam o aerodromo de Saint Omer, no norte da França. O *leader* da formação, pontilhou o aerodromo com suas bombas. Verificaram-se grandes explosões seguidas de incendios que se propagaram de tal sorte que em pouco tempo, todo o aerodromo era um vasto lençol de fogo.

Os nossos Blenhein tomaram o inimigo de completa surpresa, tendo encontrado a pista inteiramente illuminada que aguardava a volta dos aviões allemães que estava em acção. Um piloto inglez foi tomado por allemão e recebeu de terra signal para descer. A sua resposta foi com bombas. A pista foi attingida por varias bombas conforme se comprovou depois com as bombas luminosas que foram atiradas. Quando um dos nossos apparelhos que se havia perdido, sobrevôava o cabo Gris-Nez, foi attingido por um facho de luz de uma bateria de holophotes. Mergulhou então sobre a mesma, descarregando todas as suas bombas. A luz desappareceu e viu-se um incendio."

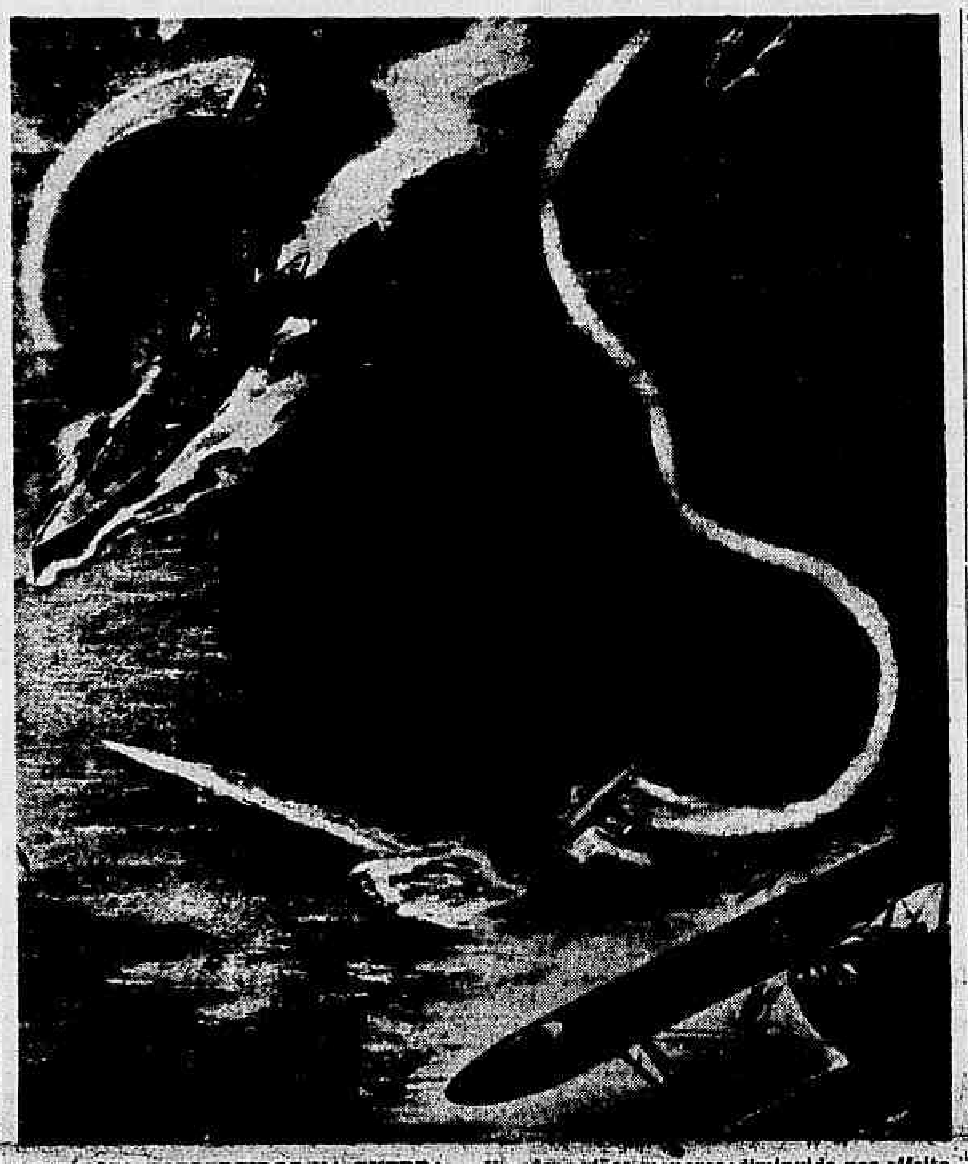

OS AVIÕES-TORPEDEIROS NA GUERRA — Um dos aviões menores, diminuido por effeito de perspectiva, depois de ter lançado nagua um torpedo, que se dirige para a frente do couraçado em marcha, volteia para o alto, á esquerda, e dá logar a um segundo avião, que lança outro torpedo para o mesmo alvo. Estas operações são typicas dos aviões-torpedeiros contra unidades navaes. (Gravura do "New York Times" de 11 do corrente, recebido por via aerea pela "Panair").

Malta de novo atacada pelos aviões italianos

La Valetta, 20 (A. P.) — Aviões de combate inglezes dispersaram hoje aviões inimigos que atacaram a ilha pela manhã.

Foram atiradas pelos atacantes varias bombas explosivas e incendiarias, mas não houve damnos nem victimas.

CONDUZIA CREANÇAS EVACUADAS PARA OS ESTADOS UNIDOS

Torpedeado um cargueiro britannico cujo nome é ignorado

Dublin, 20 (U. P.) — Sete pessoas, pelo menos, morreram, em consequencia do torpedeamento de um cargueiro britannico cujo nome não foi divulgado. O navio transportava creanças evacuadas para os Estados Unidos, tendo desapparecido dois de seus botes salva-vidas cheios de sobreviventes do naufragio.

O navio foi torpedeado á primeira hora de sexta-feira, dois dias depois de ter o navio — o primeiro com creanças refugiadas que é torpedeado — partido de um porto britannico para a Jamaica.

Os sobreviventes disseram que foram lançados, pelo menos, dois torpedos contra o navio tendo as suas explosões causado a morte de sete pessoas, mas não se declarou se entre os mortos havia creanças.

Apezar do mar revolto, foram arriados tres botes salva-vidas do navio, cuja pôpa foi pelos ares em consequencia das explosões. Os botes puderam afastar-se antes de que o navio se afundasse, em menos de meia hora. Revolto como estava o mar, tiveram os botes que se separar, não se tendo mais noticias delles.

Um dos botes, a bordo do qual se encontravam 14 pessoas foi recolhido por um navio yugoslavo, depois de permanecer 48 horas no mar, sendo os sobreviventes desembarcados em um porto da costa noroéste da Irlanda, no domingo.

Um tripulante declarou que o navio afundado era allemão anteriormente, tendo sido capturado em Londres na irrupção da guerra, mas as autoridades recusaram-se a revelar o seu nome.

A CAMARA DOS COMMUNS OUVIU HONTEM IMPORTANTES DECLARAÇÕES DO PRIMEIRO MINISTRO

Quanto maior fôr a expedição dos invasores menor será o trabalho da Home Fleet em interceptal-a e destruil-a na sua passagem, declara o sr. Churchill

A QUESTÃO DA DEFESA DO HEMISPHERIO OCCIDENTAL

Londres, 20 (A. P.) — E' o seguinte o texto do discurso que o primeiro ministro Winston Churchill pronunciou hoje perante a Camara dos Communs:

"Quasi um anno já se passou desde o inicio da guerra. Portanto, é natural que façamos uma ligeira pausa na nossa jornada, ao chegarmos a este marco do caminho, fazendo um retrospecto da situação. E é tambem aconselhavel fazer a comparação entre este primeiro anno de guerra contra a Allemanha com o mesmo periodo de ha um quarto de seculo. Muito embora esta guerra seja, na verdade, apenas a continuação da outra, existem grandes differenças quanto ao seu caracter apparente. Na guerra passada, milhões de homens lutaram contra enormes massas de aço, lutando ainda uns contra os outros. Homens e granadas confundiram-se num prodigioso mortificinio. Mas na guerra presente, ainda não surgiu nada semelhante. Hoje, trata-se de um conflicto de estrategia da organisação technica, da sciencia, da mecanica e do moral dos homens. Durante os primeiros doze mezes da Grande Guerra, as perdas britannicas elevaram-se a 356.000 homens; Na luta de agora, entre mortos, feridos, prisioneiros e desapparecidos, inclusive civis, as nossas perdas subiram apenas a 92.000 homens, dos quaes, para marcar ainda mais essa grande desproporção, uma grande parte é prisioneira de guerra. E em toda a Europa, para cada morto ou ferido na guerra de hoje, deve-se contar quatro ou cinco mortos ou feridos na grande hecatombe de 1914. Assim, o mortificinio tem sido apenas uma fracção do que foi naquella occasião; mas as consequencias do conflicto para os paizes belligerantes têm sido muito mais crueis. Vimos grandes paizes, dispondo de poderosos exercitos, ficarem privados da sua existencia livre com apenas algumas semanas. Vimos a Republica Franceza e o seu afamado exercito serem batidos completamente até a submissão total, soffrendo, entretanto, um total de perdas muito menor que as que tiveram de registrar em qualquer das grandes batalhas de 1914|18.

Todo o territorio da França — ás vezes parece mesmo que até a sua propria alma — succumbiu aos effeitos physicos incomparavelmente menos terriveis que aquelles supportados com força de animo e vontade indomita ha vinte e cinco annos.

Mas embora a perda de vidas tenha sido enormemente diminuida, até este momento, as decisões a que se chegaram no transcorrer desta guerra foram muito mais profundas para o destino das nações, que tudo o que já occorreu no mundo desde o tempo das invasões dos barbaros. Os movimentos são levados a effeito sobre principios estrategicos e scientificos, as vantagens são conquistadas por meios mecanicos, resultando dahi que milhões de homens se tornaram incapazes de resistir por mais tempo, emquanto o xadrez da guerra procedia nos seus tramites, até chegar ao "xeque mate", pelo qual os jogadores mais infelizes foram inexoravelmente alijados do taboleiro. Mas existe uma differença ainda maior e mais marcante entre a guerra de agora e a de 1914. Hoje, as nações belligerantes estão completa e totalmente envolvidas na guerra — não sómente os seus exercitos, mas toda a sua população de homens, mulheres e creanças. A frente de batalha se estende por toda a parte. Todas as estradas estão barricadas. As linhas de frente correm por entre as fabricas. E os operarios são tambem soldados, usando armas differentes, sem duvida, mas possuindo a mesma coragem e o mesmo espirito de sacrificio. E existem razões que levam a crer que esta nova especie de guerra é particularmente adaptavel ao genio inglez, aos recursos da Nação Britannica e do Imperio, e desde que nos achamos devidamente equipados, uma guerra dessa natureza nos será mais favoravel que os sombrios assaltos em massa do Somme e de Passchendaele. Isso porque toda a nação está unida na luta, mais unida que todas as nações. Porque entramos na guerra pela vontade nacional, com os nossos olhos abertos, porque fomos creados na liberdade e na responsabilidade individual e porque somos producto não de uma uniformidade totalitaria, mas de uma variedade de tolerancia. E se todas essas qualidades se voltarem para a arte da guerra, como estão voltadas neste momento, poderemos mostrar ao inimigo uma série de factos nos quaes nunca pensaram. Desde que os allemães baixaram os seus standards technicos, a nossa sciencia está definitivamente mais adeantada que a delles.

A nossa posição geographica, o dominio dos mares e a amizade dos Estados Unidos, fazem com que nos seja possivel extrair os recursos de todo o mundo, fabricando armas de todas as especies, especialmente das especies mais finas, numa escala praticada apenas pela Allemanha nazista.

Devemos nos preparar resolutamente para as campanhas de 1941 e 1942

Hitler está agora alastrando o seu dominio sobre a Europa. A nossa offensiva da Primavera foi pouco a pouco augmentada e agora devemo-nos preparar resolutamente para as campanhas de 1941-1942. Dois ou tres annos não constituem um perigo de tempo demasiadamente grande para as nossas vidas tão curtas. E esse periodo nada representa na historia de uma nação.

E quando tivermos realisado a melhor façanha do mundo, transformando-nos nos unicos campeões da liberdade de toda a Europa não devemos desdenhar esses annos pelos quaes lutamos e passamos. Não se segue que as nossas energias, nos annos futuros fiquem exclusivamente limitadas a nos defender e a defender as nossas possessões. São muitas as opportunidades que se apresentam a um poder como o nosso, e devemos aproveital-as. Uma das maneiras de levar a guerra a um fim rapido é a de convencer o inimigo, não por palavras e sim por factos, de que teremos a vontade e os meios não sómente para resistir indefinidamente como tambem para desfechar-lhe golpes pesados e inesperados. O caminho da victoria talvez não seja tão longo como pensamos. Mas devemos levar esse facto em conta. Seja elle curto ou longo, facil ou aspero, nós queremos chegar ao fim da nossa jornada.

O bloqueio britannico e o bloqueio total proclamado por Hitler

E' pensamento nosso manter e reforçar um estricto bloqueio não apenas da Allemanha, como tambem da Italia, da França, e de todos os paizes que cairam sob dominio allemão. Tenho lido nos jornaes que Herr Hitler tambem proclamou o seu bloqueio total da Inglaterra. Ninguem póde se queixar disso. Lembro-me perfeitamente de que o Kaiser fez a mesma coisa na Grande Guerra. Mas o que seria de facto um motivo de queixa geral, poder-se-ia registrar si prolongassemos a agonia de toda a Europa por permittir que os generos para ali fossem enviados afim de alimentar os nazistas e os seus esforços de guerra, ou se permittissemos que os generos fossem enviados para os povos subjugados, que certamente seriam pilhados pelos seus conquistadores nazistas. Temos recebidos muitas propostas, fundadas nos mais altos motivos, para que concordassemos na passagem de generos dsetinados a soccorrer as populações conquistadas.

Lamento bastante que nos vejamos obrigados a recusar o nosso apoio a esses pedidos.

Os nazistas estão-se vangloriando de ter creado uma nova Europa economicamente unida. Por varias vezes elles affirmaram possuir amplas reservas de alimentos com os quaes pódem alimentar os povos captivos.

No radio allemão, ainda a 27 de junho ultimo foi dito que emquanto o plano do sr. Hoover destinado a soccorrer as populações da França, Belgica e Hollanda, merecia ser estudado, as forças armadas allemãs já haviam dado os passos necessarios. Mas nós sabemos perfeitamente que quando a tropas allemãs deembarcaram na Noruega, existiam ali provisões de generos que dariam pelo menos para um anno. Sabemos tambem que a Polonia, apesar de não ser um paiz rico, produzia os generos sufficientes para alimentar a sua população. Além disso, os demais paizes que Herr Hitler invadiu dispunham tambem de consideraveis stocks, quando da entrada dos allemães em seu territorio, sendo mesmo grandes productores de generos alimenticios.

Assim, se todos esses generos não pódem ser agora aproveitados isso se deve ao facto de terem sido removidos para a alimentação do povo allemão, fornecendo-lhes rações maiores que as que têm recebido nestes ultimos mezes.

Nesta estação do anno, e por alguns mezes vindouros, existem algumas chances de escassez de alimentos, uma vez que as colheitas acabam justamente de ser levadas a cabo. Mas existem outros aspectos da questão. Muitos dos generos mais valiosos são de importancia essencial para a vital manufactura dos materiaes de guerra. As gorduras são empregadas na fabricação de explosivos. Das batatas extrae-se o alcool para os motores. Os materiaes plasticos, tão largamente empregados na aviação, são fabricados do leite.

E se os allemães lançarem mão desses productos para auxilial-os a bombardear as nossas mulheres e os nossos filhos, de preferencia a empregal-os na alimentação do seu povo, que os produzem, podemos estar certos de que todos os generos importados seriam enviados na mesma direcção, directa ou indirectamente, ou empregados para auxiliar o inimigo a desobrigar-se das responsabilidades que assumiu.

Que Hitler arque com essas responsabilidades até o fim e que os povos da Europa que vivem sob o seu jugo, nos auxiliem por todas as formas a apressar a chegada do dia em que esse jugo será quebrado.

No emtanto, podemos conseguir a entrada rapida de remessas de generos em qualquer parte da área escravisada, mas sómente quando essa área estiver completamente livre das forças allemãs e tiver conseguido recuperar a sua liberdade. Devemos fazer o possivel para encorajar a reunião de stocks de generos em todo o mundo, de forma a mantel-os fóra das vistas dos povos europeus — e, digo-o deliberadamente — dos povos allemão e austriaco, na certeza de que a derrocada do poder nazista levar-lhes-á a uma immediata fórma de paz e liberdade.

Enfrentaremos seja o que for que o futuro nos reservar

Pouco mais de tres mezes se passaram desde que um novo governo subiu ao poder nestas ilhas. E desde então, uma avalanche de desastres nos tem alcançado. O leal povo hollandez foi conquistado e sua amada soberana atirada ao exilio. A pacifica cidade de Rotterdam foi scena de verdadeiros massacres, mais impiedosos e barbaros que quaesquer outros da Guerra dos Trinta Annos. A Belgica foi invadida e vencida. A nossa propria força expedicionaria que o rei Leopoldo chamou em seu auxilio, foi separada das suas bases e quasi aprisionada, conseguindo escapar graças a um facto muito parecido com um milagre, perdendo, todavia, todo o seu equipamento. A nossa alliada, a França, foi alijada e a Italia está agora contra nós. Toda a França caiu em poder do inimigo. Todos os seus arsenaes, juntamente com a sua grande quantidade de material bellico passou a ser delles. Em Vichy foi creado um governo vassallo, que a todo o momento póde ser destituido do poder. Todo o littoral occidental da Europa, do Cabo Norte ás fronteiras hespanholas, encontra-se agora em poder dos allemães. Todos os portos, todos os aerodromos situados nesse vasto trato de terra estão sendo empregados contra nós, como bases potenciaes para a invasão. As forças aereas allemãs, numericamente tão superiores ás nossas, foram trazidas para tão perto das nossas ilhas que os apparelhos inimigos de bombardeio não sómente alcançam as nossas praias em poucos minutos de vôo, vindos de todas as direcções como tambem pódem fazel-o sob a escolta dos seus aviões de caça. Se tivessemos sido confrontados com esses problemas em principios de maio, pareceria incrivel que nessa época de horrores e desastres devessemos permanecer de pé, seguros de nós mesmos, senhores do nosso destino e alimentando ainda a convicção da victoria final, consumindo-se nos nossos corações. Poucos acreditariam que poderiamos sobreviver; mas ninguem teria acreditado que seriamos hoje não sómente ainda fortes, como muito mais fortes que jamais. Mas vejamos o que tem acontecido do outro lado da balança. A nação e o imperio britannicos, sozinhos, permanecem de pé e erectos contra o desastre. Ninguem debandou; e os poucos que antigamente pensavam na paz pensam hoje apenas na guerra. O nosso povo está unido e resoluto como jamais esteve. A morte e a desolação são coisas insignificantes comparadas com a vergonha de uma derrota ou de um fracasso. Nada podemos dizer do que nos espera. Talvez, provações ainda maiores que as que já passamos. Mas nós enfrentaremos seja o que fôr que o futuro nos reservar, porque estamos seguros de nós e da nossa causa. E é esta a verdade suprema. Emquanto isso, não apenas fortificamos os nossos corações como tambem fortificamos as nossas ilhas. Rearmamos e reconstruimos os nossos exercitos numa proporção que pareceria impossivel ainda ha alguns mezes atrás. Graças aos nossos amigos transportamos através do Atlantico immensas massas de munições de toda a especie, de fuzis, de canhões de metralhadoras e de cartuchos e granadas, desembarcando-as a salvo nos nossos portos sem a perda de uma unica unidade.

A producção das nossas fabricas trabalhando como nunca trabalharam, augmentou consideravelmente. Todo o exercito britannico está dentro do nossos territorio. Mais de um milhão de homens corajosos e resolutos têm hoje as suas baionetas e os seus fuzis nas mãos, e tres quartas partes desse total estão comprehendidos nas formações militares regulares. Nunca, em tempo de guerra, dispuzemos de um exercito como o de agora. As nossas ilhas, dos mares até os ares, estão preparadas para receber os invasores.

E tal como affirmei perante a Casa em junho ultimo, o exercito de que dispomos é muito superior ao de qualquer força invasora, e, quanto maior fôr essa expedição do invasores menor será o trabalho da Home Fleet em interceptal-a e destruil-a na sua passagem, ao mesmo tempo em que serão maiores as difficuldades de supprir esses invasores no caso em que consigam desembarcar no decorrer dos seus continuos ataques aereos e navaes contra as nossas ilhas.

E hoje, tal como nos dias de Nelson, a nossa primeira linha de defesa está localisada nos portos inimigos. Actualmente, os reconhecimentos aereos e as photographias trouxeram a um velho principio um novo e potente auxilio. A nossa Marinha está muito mais forte que no inicio da guerra. As grandes construcções iniciadas naquella occasião, começam agora a ser lançadas ao mar.

Os submarinos foram dominados, as minas magneticas vencidas

E nós esperamos que os nossos amigos do outro lado do Atlantico nos enviem os seus reforços a tempo, estabelecendo uma ponte entre as flotilhas pacificas de 1939 e as frotas de guerra de 1941. Os mares e os oceanos continuam abertos. Os submarinos foram dominados, as minas magneticas vencidas. A tonelagem mercante que navega sob o pavilhão britannico, depois de um anno de guerra irrestricta feita pelos submersiveis, depois de oito mezes dos ataques mais intensos, é maior que quando começamos a guerra, tendo ainda sob o nosso controle nada menos de quatro milhões de toneladas de navios mercantes pertencentes aos paizes vencidos, que procuraram refugio nos portos do Imperio. Os nossos stocks de generos alimenticios estão completos.

Mas porque vos digo tudo isso?

Certamente que não é com a intenção de bravatear. Os perigos que enfrentamos ainda são enormes. Mas são essas as vantagens dos nossos recursos.

E eu os enumero porque o povo tem o direito de conhecer as solidas bases de que dispomos para depositar a nossa confiança sabendo ainda que temos bôas razões para acreditar que somos capazes — tal como o disse nas tragicas horas de dois mezes atrás

(Continua na 2. pag.)

Indicios de que a Italia está preparando o golpe contra a Grecia

Da propria capital grega se informa que tropas em massa estão sendo concentradas na fronteira com a Albania

Athenas, 20 (A. P.) — Correm nesta capital informações de que a Italia está concentrando tropas, em massa, na fronteira greco-albaneza. Os circulos officiaes gregos, interpellados a respeito, não confirmaram nem desmentiram essas informações.

Belgrado, 20 (A. P.) — Circulos usualmente bem informados declararam que esta noite a Italia concentrou elevado numero de tropas na Albania, na fronteira com a Grecia, inclusive, no minimo, uma divisão de unidades blindadas.

FORAM HONTEM CONVOCADOS NOVOS MILHARES DE SOLDADOS

Athenas, 20 (A. P.) — Varios milhares de homens das novas classes militares gregas foram chamados ás armas hoje, em um terceiro movimento de reforço das forças armadas do paiz, em uma semana. Não foi dada, de prompto, nenhuma explicação a respeito da ordem. O general Metaxas esteve em conferencia com o rei, pela segunda vez durante o dia, não sendo revelado o assumpto das mesmas.

TALVEZ SEJA O PRETEXTO PARA A GUERRA

Roma, 20 (A. P.) — A Agencia Stefani accusa hoje o bando de terroristas gregos de terem penetrado no districto de Ciamuria, na Grecia, com o proposito de matarem os habitantes albanezes e incendiarem suas propriedades.

AS UVAS ESTÃO VERDES

Pode-se examinar objectivamente, sem o minimo espirito de tendencia ou paixão, o texto dos allemães notificando aos neutros o "bloqueio total" das Ilhas Britannicas.

Começando pelo elemento historico ou, melhor dizendo, por um elemento da Historia, esse bloqueio, como certas outras coisas hoje concebidas pelo genio allemão, é copiado servilmente do modelo napoleonico.

De facto, o que se chamou ha cento e trinta e quatro annos o "bloqueio continental" era uma série de medidas decretadas por Napoleão — feliz coincidencia! — precisamente de Berlim, em represalia ao verdadeiro bloqueio inglez contra a maior parte das costas francezas.

O bloqueio dito continental consistia em proclamar presa de guerra qualquer mercadoria ingleza, com a interdicção de accesso imposta aos navios procedentes dum porto inglez. A Inglaterra deu-lhe uma réplica de inteiro bom humor: creou facilidades para todos os navios estrangeiros que demandassem portos inglezes. O grande corso — ainda por coincidencia, de Milão — resolveu que seria presa o navio quando houvesse pago imposto ao Thesouro britannico ou recebido em alto mar a visita dos inglezes.

Sabe-se que o "bloqueio continental" nada poude contra a Inglaterra. Já por ahi se vê a desvantagem que ha na copia de um exemplo infructifero, pois o "bloqueio total" de agora reproduz, com a unica differença das armas a empregar, o mesmo systema do antigo "bloqueio continental" de ameaça á presença dos neutros em portos inglezes.

O texto da actual notificação allemã invoca o direito internacional contra o bloqueio inglez, admittindo, não sem despejada coragem, que elle prejudica a Noruega, Dinamarga, Hollanda, Belgica e França. Ora, esses cinco paizes, sendo embora muito sympathicos á Inglaterra, não podem, em face das circumstancias, ficar excluidos da organização inimiga, porque a Allemanha os occupa. Os quatro primeiros foram mesmo occupados com violação clara e ostensiva do direito internacional. E' absurdo imaginar que o direito internacional os não tivesse preservado da occupação, mas sirva de argumento aos allemães para esperal-os isentos do bloqueio inglez. A razão de doutrina só vale no pleito quando o arguente é o primeiro a respeital-a; e na especie o arguente não só lhe desobedeceu como a infringiu.

Mas estará o bloqueio inglez fóra do direito internacional? Os factos mostram que não.

Trata-se de um bloqueio maritimo, isto é de um conjunto de operações navaes destinadas a isolar o inimigo de todo contacto com os recursos capazes de augmentar-lhe o poder de resistencia. E' o bloqueio de cruzeiro, feito por unidades de guerra em constante policiamento das aguas. E' o mais legitimo dos bloqueios, desde que se apresente effectivo, na fórma da Declaração de Londres, de 26 de fevereiro de 1909, ou seja desde que realizado por forças sufficientes a impedir o accesso ao littoral inimigo.

Ninguem dirá do actual bloqueio inglez que não é effectivo. Os proprios corsarios allemães sabem que o é. A propria aviação e os submarinos da Allemanha agem sob a funcção effectiva desse bloqueio, que, assim, o direito internacional ampara e justifica.

Não se affirmará isso, entretanto, do "bloqueio total" como se acha expresso no texto da notificação allemã de ha poucos dias. E' elle antes um typo de bloqueio ficticio. Não barra effectivamente o accesso ás Ilhas Britannicas, pois que pretende caracterizar-se por ataques eventuaes aos navios neutros, muitos dos quaes, de resto, em virtude dos paroxysmos da guerra allemã, nem mais frequentam as aguas inglezas. Não será um bloqueio, mas uma fórma a accrescer ás varias outras da abominavel "guerra total"; e de bloqueio só tem o nome com fins de propaganda.

Sendo ou não sendo bloqueio, é no entanto indiscutivelmente uma confissão: por elle a Allemanha confessa que seu primeiro plano de invasão das Ilhas Britannicas não basta para submetter o inglez. Se não basta ou requer um plano complementar, as uvas, como rosnava a raposa da fabula, estão verdes.

Costa REGO

DOENÇAS INTERNAS, ESP.
Estomago—Figado—Intestino
NUTRIÇÃO
DR. ERNESTO CARNEIRO
Rua Araujo Porto Alegre, 70 - 6.º andar. Diariamente de 2 ás 6 hs. — Tels.: 22-8862 e 25-1101. (xxx)

A DATA NACIONAL DO EQUADOR

Por motivo da passagem da data nacional do Equador, o presidente Getulio Vargas dirigiu ao encarregado do Poder Executivo daquella nação, o seguinte telegramma:

"Queira v. ex. acceitar, na data em que se commemora a Proclamação da Independencia do Equador, as sinceras felicitações do governo e do povo brasileiros, com os votos que formulo pela crescente prosperidade da nação equatoriana e pela felicidade pessoal de v. ex. — *Getulio Vargas*, presidente da Republica dos Estados Unidos do Brasil."

Em resposta, o chefe da nação recebeu o seguinte telegramma:

"Agradeço cordialmente os votos de v. ex., por motivo da data nacional do Equador, e expresso, em nome do governo e do povo equatoriano, os mais fervorosos pela prosperidade dessa nação irmã e pela felicidade pessoal de v. ex. — *Julio Moreno*, encarregado do Poder Executivo."

DR. ARTHUR MOSES
Exame de urina, sangue, escarros, liquido rachiano, etc. Reserva alcalina, Vaccina autogena. R. Rosario, 134-1º, T. 23-5505 (xxx)

Nomeado thesoureiro do Ministerio da Educação

Por um decreto assignado pelo presidente da Republica, na pasta da Educação, foi nomeado Vicente Amorim para exercer o cargo de thesoureiro, padrão L, do quadro I.

Dr. Joaquim Motta
da Acad. de Medic. Prof. da Faculd. de Cienc. Medicas
Doenças da Pele — Siflis
Fisioter. — Raios X — Radium.
RUA RODRIGO SILVA, 34-A.
Tel. 22-7155 — De 2 ás 7 horas. (38219)

O serviço extraordinario do funccionalismo

O Dasp acaba de esclarecer que "sómente o chefe de repartição ou de serviço em que estiver lotado o funccionario, poderá antecipar ou prorogar o periodo normal de trabalho a que está sujeito, para a execução dos serviços que lhe competem e que essa antecipação ou prorogação, para cada funccionario, não poderá, dentro do exercicio financeiro, exceder de sessenta dias consecutivos ou cento e vinte interpolados".

Foi agradecer a visita á Cidade Light

Em audiencia préviamente marcada, esteve hontem, no Palacio do Cattete, o dr. J. G. de Aragão, superintendente geral da Companhia de Carris, Luz e Força do Rio de Janeiro, que foi agradecer ao presidente da Republica, a visita que fez, sabbado ultimo, á "Cidade Light", bem como offerecer-lhe um album contendo photographias das diversas officinas ali installadas e as plantas dos motores a gazogenio, construidos nas mesmas officinas.

Expulso do territorio nacional por ser elemento nocivo

Foi assignado pelo presidente da Republica, um decreto expulsando do territorio nacional, o allemão Carlos Zimmermann, por se ter constituido elemento nocivo aos interesses do paiz.

Approvado o regimento de custas da Justiça

O presidente da Republica assignou um decreto-lei approvando o regimento de custas da Justiça do Districto Federal.

PALAVRAS DE PIO XII AO RECEBER UM NOVO EMBAIXADOR

"Sem justiça e sem amor do proximo uma paz verdadeira é impossivel"

Cidade do Vaticano, 20 (H.) — A allocução proferida pelo Papa, por occasião da apresentação das credenciaes do embaixador da Bolivia, junto á Santa Sé, fixou a attenção particular nos meios diplomaticos estrangeiros na capital da Christandade.

"Sem justiça e sem amor do proximo, uma paz verdadeira é impossivel" — declarou notadamente o Santo Padre. E' verdadeiramente o ponto de vista de todos aquelles que se interessam pelos destinos do mundo e do qual a attenção — menos fixada pelo que a guerra tem de tão tristemente espectacular, se orienta sobretudo em relação a um problema, tambem altamente grave: fazer para a Europa e para o mundo uma paz verdadeira que seja viavel e duravel.

Pio XII referiu-se aos esforços da Santa Sé "para que os homens encontrem a solução de suas disputas, recorrendo á fraternidade".

Nos meios francezes ligados de perto ao Vaticano, as palavras de Pio XII encontraram éco favoravel. Recorda-se que esses principios são os mesmos, pelos quaes a França tem sempre se batido e que espera ver applicados nas bases da paz futura. Antes, durante ou depois da guerra, sempre se teve a convicção de que qualquer que seja o vencedor — uma verdadeira paz devia se inspirar nos principios christãos da fraternidade, equidade e justiça que permittiriam aos povos o esquecimento dos odios, retomando-se suas actividades no interesse de todos.

As palavras do Santo Padre são uteis e recordam opportunamente que a guerra que empolga actualmente a opinião não deve fazer esquecer que um dia virá, onde a paz deverá ser restabelecida e que até lá, problemas consideraveis serão levantados, que necessitarão da parte dos homens, para uma tarefa de construcção, mais qualidades necessarias do que aquellas empregadas no sentido da destruição.

DR. BASTOS DE AVILA
CLINICA MEDICA
Consultorio: — Rua Gonçalves Dias n. 5 — 2º andar. — Res.: David Campista n. 18. — Telephono: 26-2748. (xxx)

No palacio do Cattete

O presidente da Republica recebeu, em despacho, hontem, os ministros da Agricultura e das Relações Exteriores.

Recebeu em audiencia: sr. Jean Gerard Fleury, jornalista francez; sr. Diniz Junior, presidente do Instituto Nacional do Matte, e sr. Olegario Marianno.

Esteve em palacio, para apresentar suas despedidas ao presidente da Republica, o ministro peruano, Salvador M. Cavero.

O patrono do Serviço de Saude do Exercito

O presidente da Republica "considerando que o general dr. João Severiano da Fonseca, durante sua carreira de medico militar, prestou ao Exercito os mais assignalados serviços, tanto na paz como na guerra, consagrando á saude do soldado todos os seus esforços e os maiores sacrificios, e que, por esse motivo, está seu nome vinculado ás tradições do Serviço de Saude do Exercito, em cuja administração deixou um traço marcante de sua passagem", assignou um decreto-lei considerando patrono do Serviço de Saude do Exercito, o referido official.

PINGOS & RESPINGOS

Em Alvinopolis (Minas), realizou-se uma cerimonia em homenagem a José de Anchieta.

Ahi está um exemplo a seguir; agora, quando o governador de Minas prohibiu as manifestações aos vivos poderosos, dediquem-se os manifestantes no culto dos mortos notaveis.

* * *

Na mesma cidade mineira reuniu-se o Directorio de Geographia Municipal para examinar a exactidão da planta provisoria da cidade.

— Se tal exactidão fôr verificada, a planta creará raizes e passará a effectiva. E' o que affirma a "folha" local.

* * *

Uma praga de ratos está damnificando as plantações de matte no municipio de Brusque (Santa Catharina).

Se não fosse o receio de uma "rata", aconselhariamos uma praga de gatos.

* * *

Acaba de ser descoberto, em Couro do Cervo, na Bahia, importante garimpo de diamantes.

— Rumo ao garimpo. Diamante é uma coisa que "dá no Couro".

* * *

Foi absolvida Alcina Marinho que, em abril ultimo, matou o marido com um ponta-pé. Foi reconhecida a legitima defesa.

Consta que um dos "teams" femininos de football vae contratal-a para uma defesa legitima nos jogos apertados.

* * *

Penso; logo... eis isto:

O que mais importa aos ambiciosos não é subir, mas evitar que os outros subam.

Cyrano & Cia.

Em Madrid o director do "Correio da Manhã"

Madrid, 20 (A. P.) — Procedente de Lisboa, chegou o jornalista brasileiro Paulo Filho, director do "Correio da Manhã", do Rio de Janeiro, o qual pretende passar aqui uma semana.

CORRESPONDENCIA OFFICIAL E FRANQUIA POSTAL OU TELEGRAPHICA

Instrucções approvadas por um decreto

Foi assignado pelo presidente da Republica um decreto approvando instrucções para o uso de correspondencia official e da franquia nos serviços postaes e telegraphicos.

Correspondencia postal ou telegraphica official federal, é a que emana:

Do poder executivo, presidente da Republica, ministros de Estado e seus secretarios; chefes das Casas Civil e Militar do presidente da Republica; governador do Territorio do Acre; consultor geral da Republica e chefes das repartições e serviços federaes civis e militares; presidente e delegado do Tribunal de Contas; presidente e secretario da Camara de Reajustamento Economico; Conselhos Federaes, junto á presidencia da Republica;

do poder legislativo, presidente e vice-presidente da Camara dos Deputados; secretarios das mesas e directores das secretarias da Camara dos Deputados e do Conselho Federal; secretario e chefes de secção do Conselho de Economia Nacional;

do poder judiciario, presidentes e secretarios dos Supremos Tribunaes Federal e Militar; procurador geral da Republica; presidente e secretarios dos Tribunaes de Appellação do Districto Federal e do Territorio do Acre:

das autoridades e chefes de repartições e serviços do Territorio do Acre;

de autoridades ou funccionarios publicos do Territorio do Acre, quando no exercicio de commissões fóra dos limites territoriaes;

de officiaes do Exercito e da Marinha ou de funccionarios publicos federaes, quando deslocados de seus serviços ou repartições, no desempenho de commissões, como itinerantes.

E' considerada correspondencia postal ou telegraphica, official dos Estados, municipios e Districto Federal, a que emana:

Dos governadores, interventores e seus secretarios; presidentes, vice-presidentes, directores de secretaria e secretarios de mesa, das assembléas legislativas; presidentes e secretarios dos Tribunaes de Appellação; chefes de Policia;

dos prefeitos e dos presidentes, vice-presidentes e secretarios de mesas das Camaras Municipaes;

dos chefes de repartições e serviços estaduaes;

das autoridades e funccionarios publicos estaduaes que se encontrem fóra do Estado, Territorio ou do Districto Federal, fortuitamente ou no exercicio de funcções permanentes, assim como as autoridades estaduaes que se corresponderem com as federaes.

E' tambem considerada correspondencia postal ou telegraphica official, a de repartições ou serviços de entidades autarchicas ou paraestataes, como o Departamento Nacional do Café, Lloyd Brasileiro, institutos e caixas de aposentadoria e pensões, caixas economicas, Institutos de Previdencia e Assistencia aos Servidores do Estado, Instituto do Assucar e do Alcool, Instituto do Cacáo, Instituto do Matte, Instituto de Reseguros, etc.

Gozam de franquia postal ou telegraphica o Banco do Brasil e suas agencias, a Commissão Censitaria Nacional e seus orgãos nos Estados e municipios, e o Instituto Brasileiro de Geographia e Estatistica e entidades filiadas nos Estados e municipios.

OURO

Domingo passado um estranho estalar crepitante enchia de mysterio a hora dourada do meio dia. Era uma queimada que, rastejando maldosa pela encosta do morro, aquelle que envolve o alto do Cosme Velho, rodeava o bairro de nome doce e perfumado de Laranjeiras com a sinistra passagem do fogo.

Então não teremos mesmo protecção para as nossas mattas? E o Serviço Official que por ellas deve zelar só chegará quando tudo estiver em cinzas? O Phenix nascia dellas... Mas dellas naquelle tempo nasciam felicidades; para nós nascem desastres.

Certamente não voltarão as arvores que o desleixo incomprehensivel permitte queimar!

Como é que não se comprehende aqui o valor turistico, moral e pratico de uma floresta selvagem *dentro* duma Capital? Que partido se não podia tirar della em sabendo apresental-a, conserval-a, envolvel-a! Ella, essa nossa india bravia e bella, cercando-a dos requintes duma tutela civilizada?

Que não dariam as outras capitaes por assim possuirem estas guirlandas de cipós que aqui amarram troncos vestidos de esplendor sylvestre, onde o rebento espontaneo de florações falam de estufas quentes e luxuosas, de flores representando cifras de millionarios em outras terras e que para nós representam tanta indifferença que até boas para o fogo nós as queremos?

Então vae continuar assim o martyrio do fogo lá nas mattas tão nossas, tão selvagens e citadinas que a queimada chega a machucar as nossas casas, os nossos jardins?

Atrás do Palacio Guanabara está agora a encosta da colina toda negra de fumo do rastro da queimada, e lá, naquelle luto da terra coberta de farrapos de crepe das folhas carbonizadas, floresce ainda, candido, radioso, um pézinho de Ipê amarello, mais rendado que um vestidinho de crochet nalgum pequerrucho animado. Aquelle sorriso vivo naquella desolação póde — quem sabe? — fazer o que nós que soffremos por elle não podemos: acordar a piedade, não para com a poesia da matta, mas para com a cidade do Rio de Janeiro.

Este Ipê é lindo mas tambem é dourado e é isto que as nossas mattas representam: Ouro.

MAJOY

A INDEPENDENCIA DO HAITI

Passa hoje o anniversario da independencia da Republica do Haiti, motivo pelo qual está em festas o seu povo.

A estrada Nictheroy-Campos deve ser concluida no proximo anno

Proseguindo na execução do plano rodoviario fluminense, o secretario de Viação e Obras Publicas do Estado do Rio autorizou a Commissão de Estradas de Rodagem a assignar, com a Companhia Nacional de Melhoramentos, um termo aditivo ao contrato existente, encarregando-a da construcção do trecho da Estrada Ernani do Amaral Peixoto, comprehendido entre Campos e Macahé.

A empresa compromette-se a entregal-o ao Estado em 30 de setembro de 1941, ficando assim concluida a ligação entre Nictheroy e Campos.

DR. TIGRE DE OLIVEIRA
Gynecologia — Vias Urinarias.
Consultorio: Uruguayana, 104. — Telephone: 23-4316 - 2 ás 4. (xxx)

REGULANDO O TRABALHO DOS SENTENCIADOS

Um decreto baixado pelo interventor Amaral Peixoto

O interventor federal no Estado do Rio baixou, hontem, um decreto que regula a execução de serviços externos pelos sentenciados recolhidos á Penitenciaria de Nictheroy. Emquanto não houver Penitenciaria Agricola, aquelles serviços serão realizados no Horto Botanico, de accordo com um programma organizado pela secretaria de Agricultura, Industria e Commercio, que lhes ministrará, egualmente, ensinamentos indispensaveis á feitura de trabalhos agricolas.

O director daquelle estabelecimento sómente permittirá sejam encaminhados ao Horto os sentenciados que, pelo procedimento, tendencia ou aptidão, devam ser aproveitados. Para execução methodica e efficiente dos serviços, manterá entendimentos com a sua administração, a qual deverá enviar-lhe, mensalmente, uma apreciação sobre a actividade, procedimento e dedicação ao trabalho e aproveitamento de cada presidiario, afim de constar do respectivo prontuario.

Os detentos perceberão um salario, arbitrado pelo secretario de Agricultura, de conformidade com a natureza do serviço de cada um.

Extinga a caspa em 48 horas com "*Favogenio*"
Na Perfumaria "A GARRAFA GRANDE", rua Uruguayana 66.
(xxx)

Calculada em dez mil kilos a actual safra de trigo em São Paulo

Encontra-se nesta capital o agronomo Ubirajara Pereira Barreto, da Secção de Fomento Agricola que o Ministerio mantem em São Paulo, e encarregado da adaptação e divulgação do cereal Adlay nesse Estado.

O referido technico acaba de fazer ao agronomo Gastão de Faria, director da Divisão de Fomento da Producção Vegetal, um relatorio sobre o optimo comportamento que vem tendo o trigo dos tropicos na região mogyana e paulista.

Accrescentou que, apesar da secca reinante ha mais de quatro mezes, esse cereal se apresenta bem desenvolvido, promettendo boas safras.

Espera-se que o Estado produza já este anno mais de 10 mil kilos de Adlay, o que póde ser considerado excellente nesta phase de experimentação da cultura em apreço.

A Secção de Fomento Agricola está realizando observações e estudos sobre a racionalização do cultivo desse precioso cereal.

DE VOLTA DE HAVANA

Chega hoje no "Argentina", o embaixador Mauricio Nabuco

Passageiro do "Argentina", chega hoje, á tarde, a esta capital, o embaixador Mauricio Nabuco, que chefiou a delegação do Brasil junto á Segunda Conferencia Consultiva Pan-Americana, reunida na capital da Republica de Cuba.

Ninguem ignora no nosso paiz o que foi a actuação desse illustre diplomata no encontro internacional de Havana, de tão grande importancia e significação para todo o Hemispherio Occidental. A sua maneira de conduzir-se nas questões de ordem politica foi proveitosissima aos interesses do continente, em geral, e, em particular, á posição de prestigio do nosso paiz no concerto das Republicas americanas. Por outro lado, perfeitamente senhor dos segredos da diplomacia, foi um collaborador efficiente do exito absoluto de um conclave em que eram multiplos os problemas a examinar e resolver e que foram examinados e resolvidos num ambiente perfeito de cordialidade e de sincero espirito de cooperação. E, conhecedor da orientação externa do nosso paiz, foi um mandatario fiel do pensamento que sempre orientou a nossa politica internacional — mandatario a quem não faltaram, porque não poderiam faltar, a capacidade na acção e o brilho da intelligencia, servida por uma grande cultura e por uma innegavel situação de prestigio pessoal.

O sr. Mauricio Nabuco desembarcará hoje no Rio como quem acaba de desempenhar uma simples missão. Os brasileiros, entretanto, sabem e proclamam que elle volta como quem acaba de prestar um relevante serviço ao paiz e de contribuir para a consolidação definitiva da politica de cordialidade das Americas, numa hora de definições que é decisiva para o mundo.

O serviço militar obrigatorio nos Estados Unidos

Washington, 20 (H.) — Durante a discussão do projecto de lei instituindo o serviço militar obrigatorio nos Estados Unidos o Senado approvou por 60 votos contra 10 a emenda do senador Guffey isentando os estudantes de theologia e os sacerdotes de todos os cultos das obrigações do serviço militar.

GARGANTA—NARIZ—OUVIDOS
Dr. ANTONIO LEÃO VELLOSO
Livre docente da Universidade. Chefe da Clinica da Policlinica de Botafogo. — Rua Uruguayana n. 87 — Sala 42. — Das 14 ás 18 horas. — Tel.: 23-3379. (xxx)

O "Avila Star" trouxe sessenta creanças para o Rio

Procedente de Cardiff, chegou, hontem, a esta capital, o transatlantico inglez "Avila Star", a bordo do qual viajaram sessenta creanças com destino ao Rio, creanças essas que se achavam estudando em collegios da Inglaterra.

O cáes estava cheio de familias que ali foram esperar a meninada, verificando-se scenas emocionantes de paes que abraçavam nervosamente os filhos. Interrogados pela reportagem, alguns estudantes disseram que se achavam nos seus respectivos collegios, quando receberam a noticia de que iam regressar ao Brasil. Partiram para Cardiff, onde embarcaram. Passaram dois dias em Londres, onde viram muitos soldados. E nada mais sabem dizer sobre a guerra nem dos ataques da aviação allemã.

Varios passageiros de nacionalidade allemã viajaram no vapor inglez, inclusive a sra. Magdalena Wirth, natural da Saxonia, a qual desembarcou nesta capital com os trajes caracteristicos daquella região. A referida senhora vae ficar em São Paulo, para onde embarcará por estes dias.

Dr. Francisco Laport
MOLESTIAS DAS CREANÇAS
Pratica nas clinicas de Berlim e Paris. — Ondas Curtas — Ultra-Violeta. — Metabolismo. — Infra-Vermelho. — Cons.: Ed. Colombo, — R. 18 de Maio, 88, 10.º andar. — Diariamente 2 ás 6 horas. — Tel.: 42-8901 - Res.: Tel. 28-2188. (xxx)

O direito á estabilidade e um parecer do Ministerio do Trabalho

Ao Ministerio do Trabalho, o Syndicato dos Operarios na Fabricação de Bebidas apresentou uma consulta sobre direito de estabilidade que caiba a um dos seus associados que, tendo dado plena e geral quitação á empregadora, ao ser despedido, é, posteriormente, readmittido ao emprego. O sr. Waldemar Falcão mandou que fosse transmittido ao interessado o parecer do D. N. T., o qual diz que na hypothese formulada, de vez que o empregado, dando á firma empregadora plena e geral quitação pela indemnização que recebe, ao ser despedido, rompe o vinculo contratual, ficando, desta sorte, ao ser readmittido, sem direito, para garantir-lhe a estabilidade, á inclusão do tempo de serviço em que estiver fóra da funcção. A Lei n. 62, de 5 de junho de 1935, não estabelece, para este effeito, a prestação de serviços continuos. De modo que, no caso de não ter sido dada, pelo empregado dispensado a quitação á empregadora, o direito á contagem de tempo durante o afastamento, ao ser readmittido, lhe estaria, *ex-vi legis*, assegurado.

Obrigatorio o serviço militar na Hespanha

Madrid, 20 (A. P.) — Foi annunciado que a mocidade hespanhola, até 22 annos de edade terá que se submetter a dois annos de serviço militar, devido "ás necessidades da guerra moderna". Este decreto já approvado durante a ultima reunião do gabinete, será publicado na "Gazeta Official" amanhã. O governo fica autorizado a conceder férias aos conscriptos depois de 18 mezes de serviço. Pela nova lei, os cidadãos hespanhoes estão sujeitos ao serviço militar até os 44 annos e deverão servir nas fileiras do exercito dois annos ao invez de sómente um como acontecia até agora.

Decretos do presidente da Republica

O presidente da Republica assignou os seguintes decretos:

Na pasta da Justiça

Promovendo, por merecimento, na carreira de inspector de ensino, da classe D para a E, Seraphim Gonçalves, o da classe C para a D, José Herminio; na carreira de auxiliar de ensino, da classe D para a E, Adelaide Queiroz da classe C para a D, Manoel M. Moraes e Leonor A. Castro, e da classe B para a C, Ida Santos Ellery; por antiguidade, na carreira de auxiliar de ensino, da classe C para a D, Maria Elisa Losada Coelho e Thomas Catunda Sobrinho.

Concedendo reforma, ao 2º sargento do Corpo de Bombeiros do Districto Federal, Protacio José da Silva, e ao cabo de esquadra da Policia Militar do Districto Federal, Juvenal Lima.

Commutando a pena a que foi condemnado pelo Juizo de Direito da Comarca de Monte Santo, no Estado da Bahia, o sentenciado Antonio Pereira de Souza.

Indultando o sentenciado Napoleão Machado de Brum, do resto da pena a que foi condemnado.

Concedendo a Manoel Roland Girad licença para exercer as funcções de agente consular da França, em Natal, Estado do Rio Grande do Norte.

Na pasta da Educação

Extinguindo, 1 cargo da classe C da carreira de attendente, e 1 cargo da classe C da carreira de roupeiro.

Na pasta da Marinha

Promovendo, por merecimento, na carreira de official administrativo, da classe K para a L, Carlos Cardoso de Paiva; na carreira de almoxarife, da classe F para a G, Agostinho José Vieira; e da classe E para a F, José Gonçalves; por antiguidade, na carreira de official administrativo, da classe J para a K, Raphael Levy; da classe I para a J, Octacilio de Azevedo Thompson; e da classe H para a I, Hugo Ballousier; na carreira de almoxarife, da classe F para a G, Euclydes Jardim dos Reis, e da classe E para a F, Arnaldino Soares Pacheco e Alberto de Oliveira.

Na pasta da Viação

Nomeando, interinamente, José Eduardo Pimentel, pratico de engenharia, classe F; Celino Baptista dos Santos, Benjamin Alves Bomfim, Benedicto Nery e Americo Yule de Oliveira, conductor de trem, classe C; Julio José Monteiro e Arulpho de Mello, servente, classe B; Armando Pereira Nascimento, Newton Capella, Mari dal Grande, Waldemar Pedro Francisco, João Luz, Sebastião Rosa da Silva e Germentino Sebastião Martins, servente, classe A; Manoel Moreira Feijó, Romeu Pereira e João Mendonça Araujo, carteiro, classe B; Gervasio Flor de Moraes, carteiro, classe D; Domingos Sacardi Chrispino, thesoureiro, padrão G; e o guarda de armazem, extranumerario-diarista, Pedro Moreira Chagas, agente de estrada de ferro, classe E.

Concedendo exoneração, a Avelino de Oliveira, conductor de trem, classe C, Edilberto Souza, carteiro, classe D, e a Roberto Oscar de Barros Cavalcanti, pratico de engenharia, classe F.

Transferindo Murillo de Paulo, escrevente, classe F, do quadro I do Ministerio da Guerra, para o cargo da classe F, da carreira de escripturario, do quadro IV.

Tornando sem effeito os decretos de nomeação, de Francisco Alves de Moura, servente, classe A, e de Gentil José de Oliveira, servente classe B.

Tornando sem effeito o decreto que declarou extincto 1 cargo da classe G da carreira de pratico de engenharia.

GUERRA AOS PREÇOS DA GUERRA!
Continua com grande successo a formidavel
LIQUIDAÇÃO
do ANNEXO d' "A Capital".
Occasião unica para comprar pela metade o que vale o dobro, á vista ou a
CREDITO
no ANNEXO d' "A Capital"
Rua 7, esq. Gonçalves Dias.
(39034)

Alterado o orçamento de um ministerio

Por um decreto-lei assignado pelo presidente da Republica, foi alterado, sem augmento de despesa, o orçamento vigente do Ministerio da Educação.

Dôr de dente?
CÊRA Dr. Lustosa
Inoffensiva aos dentes — Não queima a bocca
Distribuidora: Casa Hermanny - C. 227 - Rio
(xxx)

O Ministerio da Guerra autorizado a comprar um terreno

Assignou o presidente da Republica um decreto-lei autorizando o Ministerio da Guerra a adquirir, pela importancia de 280 contos, á "Société de Sucreries Bresiliennes, um terreno com área de 50.000 metros quadrados e varias edificações nelle existentes, em Lorena, São Paulo, destinados a servir de deposito de transito para a Fabrica de Piquete.

Em outubro a Conferencia Regional do Prata

Montevidéo, 20 (A. P.) — Foi annunciado que a conferencia regional do Prata, se inaugurará nesta capital, no dia 12 de outubro, tendo assim os paizes adherentes — Uruguay, Brasil, Argentina, Paraguay e Bolivia — tempo sufficiente para estudarem os problemas que serão abordados na reunião.

A CAMARA DOS COMMUNS OUVIU HONTEM IMPORTANTES DECLARAÇÕES DO PRIMEIRO MINISTRO

(Continuação da 1ª. pag.)

— de proseguir na guerra, se necessario até mesmo sosinhos, e se necessario até mesmo durante annos. Digo essas coisas porque o facto do Imperio Britannico permanecer de pé e invencivel, resistindo ao nazismo, constitue uma chamma de esperança para as centenas de milhões de homens e mulheres que através de toda a Europa foram atirados ás sombras, chamma de onde ha-de surgir o fogo abrazador.

Attingiu á sua intensidade maxima a grande batalha aerea

A grande batalha aerea travada nestes ultimos dias sobre as nossas ilhas attingiu ha pouco á sua intensidade maxima. Ainda é muito cedo para tentar estabelecer um limite para a direcção da mesma. Mas com toda a certeza, devemos esperar que o inimigo dispenda esforços ainda maiores que aquelles que já atirou na acção. Os campos aereos inimigos continuam a ser preparados, tanto na França como nos Paizes Baixos, e o movimento de esquadrilhas e material para nos atacar continúa em progresso. E' claro que Herr Hitler não poderia admittir uma derrota no seu ataque aereo contra a Inglaterra sem as mais severas perdas. No entanto, apesar do que já aconteceu, devemos admittir com toda a certeza que elle proseguirá nos seus ataques emquanto possuir forças para isso e emquanto as preoccupações que alimenta sobre a aviação russa permittirem que o faça. Por outro lado, as condições e o desenrolar da luta têm-nos sido favoraveis. Já ha dois mezes atrás que declarei a esta Casa que emquanto na França nossos pilotos tiveram que infligir perdas de dois ou tres apparelhos inimigos contra um, chegando, em Dunkerque, a elevar essa proporção até tres ou quatro contra um, esperamos que no ataque a estas ilhas essa proporção venha a ser ainda maior. Isso tornou-se numa verdade. Deve-se lembrar que todas as machinas e pilotos abatidos sobre as nossas ilhas ou sobre as nossas aguas foram destruidas ou capturados, emquanto que uma consideravel proporção das nossas machinas e dos nossos pilotos conseguiram salvar-se, devendo voltar a acção dentro em pouco. O grande e admiravel systema de salvamento dirigido pelo Ministerio da Producção Aeronautica, possibilita um rapido regresso aos combates das machinas avariadas. Ao mesmo tempo, o esplendido augmento da nossa producção aeronautica e reparo nos motores e apparelhos, que lord Beaverbrook conseguiu com o seu genio organizador que parece producto de magica, deu-nos uma grande reserva de machinas de todos os typos e uma enorme capacidade de producção, tanto na quantidade como em qualidade. Naturalmente, o inimigo é ainda muito superior em numero. Mas a nossa nova producção já excede a sua e a producção americana apenas está no seu inicio. E depois de todas essas lutas, a nossa potencia em apparelhos de bombardeio e caça é maior que jámais.

Esperamos e acreditamos que poderemos proseguir na luta indefinidamente, conseguindo rapidamente nos approximarmos da paridade e, depois, da superioridade aerea, sob rea qual depende, em grande parte, a decisão desta guerra.

De todas as casas das nossas ilhas, em todas as do nosso Imperio, e, na realidade, em todas as do mundo, com excepção dos logares occupados, a gratidão é enorme para com os nossos pilotos, que, lutando contra um inimigo superior e enfrentando um perigo mortal, realizam façanhas identicas ás da Grande Guerra, com a sua coragem e o seu heroismo. E nunca no decorrer de uma guerra, deveu-se tanto a tão poucos. A gratidão dos nossos corações vae directamente aos nossos pilotos de caça, cuja acção brilhante podemos presenciar todos os dias com os nossos proprios olhos; mas não devemos nos esquecer de que, noite após noite, mezes após mezes, os nossos pilotos de bombardeio vão até a Allemanha á procura dos alvos para as suas bombas, desenvolvendo os seus ataques sob o mais violento fogo de artilharia inimiga, muitas vezes soffrendo pesadas baixas, mas agindo sempre com todo o cuidado, numa cuidadosa descriminação dos seus objectivos, infligindo grandes golpes á verdadeira estructura technica do poderio nazista. Mas sobre nenhum delles, o peso das difficuldades da guerra recae com tanta força como sobre os bombardeadores diurnos, que terão que desempenhar um papel de incalculavel valor no caso de uma invasão e cujo zelo irrestricto, tem sido reprimido em diversas occasiões.

Os resultados dos bombardeios da Allemanha pela R.A.F.

Temos podido verificar os resultados dos bombardeios occasionados na Allemanha não sómente através das informações que nos chegam de varias fontes, como tambem pela observação das photographias tomadas. E não hesito em affirmar que esse processo de bombardear as industrias militares e as vias de communicações da Allemanha, as bases e os depositos d onde elles partem para nos atacar — e de onde continuarão a fazel-o durante todo o tempo da guerra, em escala cada vez maior — constitue pelo menos o mais seguro, senão mesmo o mais rapido meio de chegar á victoria. E mesmo que as legiões nazistas se erguessem triumphantes sobre as margens do Mar Negro ou do Mar Caspio, mesmo que Hitler conseguisse chegar ás portas da India, isso de nada lhe valeria se, ao mesmo tempo, todo o apparelhamento economico e scientifico do poderio bellico allemão ficasse destruido e pulverizado no interior do paiz. Desde que salvamos as nossas forças expedicionarias, em Dunkerque, cada semana que se passou tornou ainda mais difficil a possibilidade de uma invasão deste paiz em larga escala; e a nossa incontestavel superioridade maritima permitte-nos voltar as nossas vistas e as nossas forças para o Mediterraneo, contra esse outro inimigo que, sem a menor provocação, fria e deliberadamente, pensando apenas nos seus lucros, atacou a França pelas costas justamente quando esta agonizava, marchando agora contra nós nos areiaes da Africa. Sem duvida alguma, a defecção da França difficultou profundamente a nossa posição no Oriente Proximo. Assim, por exemplo, para a defesa da Somalilandia, contavamos com as fortes columnas francezas que poderiam atacar os italianos, partindo de Djibouti. Haviamos tambem feito os nossos calculos sobre o emprego da esquadra franceza, sobre as suas bases navaes e aereas do Mediterraneo, e, particularmente, sobre o litoral norte-africano. E mesmo que a França metropolitana tivesse sido vencida, embora temporariamente, não existiam motivos pelos quaes a esquadra gualeza e uma parte consideravel do seu exercito e do seu imperio colonial não pudessem proseguir na guerra a nosso lado.

A França poderia ter permanecido na liça

Escudada por um poderio naval esmagador, de posse de bases estrategicas de valor inestimavel, e de amplos fundos, a França poderia ter permanecido na liça como um dos grandes combatentes. Assim, ter-se-ia preservado a continuidade de sua existencia, e o Imperio Francez poderia ter avançado, juntamente com o Imperio Britannico, em defesa da independencia e da integridade da mãe-patria franceza. Em relação a nós, se nos vissemos na terrivel posição da França o que agora felizmente é impossivel, apezar de tudo, se assim acontecesse, seria o dever dos conductores da guerra de combater aqui até ao fim, como seria tambem o seu dever — conforme declarei no meu discurso de 4 de junho — providenciar tanto quanto possivel para a segurança naval do Canadá e dos nossos dominios, e assegurar-lhes todos os meios para que se pudesse proseguir na luta de além-mar.

A maior parte dos outros paizes invadidos pela Allemanha, tem perseverado comnosco, ardorosa e fielmente. Tchecos, polacos, norueguezes, hollandezes e belgas acham-se ainda de armas na mão, e os unicos representantes das suas autoridades, reconhecidos pela Grã Bretanha e os Estados Unidos, são os governos legaes dos seus respectivos Estados. Que a França apenas, houvesse se deixado abater neste momento, é um crime, não de uma grande e nobre nação, mas daquillo que se chamam os homens de Vichy. Temos uma profunda sympathia para com o povo francez.

Não deixou de existir a nossa velha camaradagem com a França. Essa camaradagem toma fórma ffectiva no general De Gaulle e nos seus bravos companheiros. Estes francezes livres foram condemnados á morte, por Vichy, mas, dia chegará em que, tão certo como o sol ha de se erguer amanhã, os seus nomes serão honrados, e gravados em pedras, nas ruas e nas aldeias da França restaurada, numa Europa livre, na plenitude de suas liberdades e antiga fama. Mas esta convicção que eu tenho quanto ao futuro, não póde affectar os problemas immediatos que se nos defrontam no Mediterraneo e na Africa.

Porque foi modificada a politica relativa á Somalilandia

Havia-se decidido, ha algum tempo, antes do inicio da guerra, defender o protectorado da Somalilandia. Essa politica foi modificada, quando os francezes desistiram da luta, e quando as nossas pequenas forças — alguns batalhões, e algumas peças de artilharia — foram atacadas por todos os lados pelas tropas italianas — cerca de duas divisões — que haviam anteriormente enfrentado os francezes em Djibuti. Fez-se o que se tinha a fazer, retirando-se as nossas tropas virtualmente intactas, para operações alhures. Não ha duvida sobre a imminencia de novas operações no theatro da guerra do Meio Oriente, e certamente, não tentarei discutir ou prophetisar o seu curso provavel. Possuimos grandes exercitos, e muitos meios de reforçal-os. Temos o dominio completo do mar no Mediterraneo Oriental. Tencionamos fazer todo o possivel para dar boa conta de nós e desincumbir-nos plena e resolutamente, de todas as nossas obrigações e deveres.

A guerra ainda se encontra na sua phase preliminar

Innumeras pessoas bem intencionadas escreveram-me para que fizesse nesta occasião uma declaração cabal dos nossos objectivos de guerra, e da especie de paz por que almejamos, mais ampla que a extensa declaração que tive oportunidade de fazer nos primordios do outomno. Desde então, temos feito causa commum com a Noruega, Hollanda e Belgica. Reconhecemos o governo tcheco do dr. Benes, e declaramos ao general De Gaulle que o nosso exito terá como consequencia [illegible]

Penso que não seria asado neste momento, emquanto se desencadeiam as batalhas, e a guerra ainda se encontra na sua phase preliminar, entregarmo-nos a demoradas especulações sobre a futura fórma que deveriamos dar á Europa ou sobre as garantias que se devem providenciar para poupar o genero humano de uma terceira guerra mundial. O terreno não é novo. Tem sido frequentemente atravessado e explorado e ha muitas idéas communs a todos os homens de boa-fé e livres. Mas antes de podermos iniciar essa reconstrucção, nós devemos não apenas nos convencermos mas convencer a todos os outros paizes de que a tyrannia nazista está caminhando para ser finalmente quebrada. O direito de guiar o curso da Historia do Mundo é o mais nobre preço da Victoria. Estamos ainda subindo a montanha. Ainda não chegamos ao cimo. Nós não podemos todavia tamer deslisamentos mas tambem não podemos imaginar quaes as condições que temos que enfrentar hora por hora. A tarefa que se nos antolha immediatamente é ao mesmo tempo simples e seria. Espero que ao chegarmos ao cimo não acharemos que não foi trabalhosa nossa victoria, pois sabemos que atribulações nos esperam. Temos muito que fazer para conquistar a Victoria. Ha, todavia, uma direcção, na qual podemos ver um pouco mais claramente.

Para auxiliar a defesa do hemispherio occidental

Temos que pensar não apenas em nós mesmos mas para a duradoura segurança da causa, e dos principios pelos quaes estamos lutando. A alguns mezes atrás, chegamos á conclusão de que os interesses dos Estados Unidos e do Imperio Britannico, uns e outros e os dois conjuntamente, requeriam que os Estados Unidos tivessem facilidades para a defesa naval e aerea do Hemispherio Occidental contra o ataque de uma potencia nazista que viesse a adquirir temporaria mas demorado controle da Europa Occidental e seus recursos. Decidimos, portanto, espontaneamente e sem que nada nos tivesse sido pedido ou qualquer insinuação feita, informar ao governo dos Estados Unidos que teriamos todo o prazer em collocar essas facilidades de defesa á sua disposição, destinando-lhes sitios convenientes nas nossas possessões transatlanticas, para sua maior segurança contra os immensuraveis perigos do futuro. O principio da associação de interesses para os propositos communs entre a Grã Bretanha e os Estados Unidos desenvolveu-se aliás mesmo antes da guerra em varios accordos a que chegamos, sobre certas pequenas ilhas do Oceano Pacifico, que se tornaram importantes como pontos para abastecimento de aviões. Em toda essa linha de pensamento, encontramo-nos em perfeitissima harmonia.

Presentemente, fomos informados da anciedade que tambem reina nos Estados Unidos em torno da defesa naval e area de seu littoral do Atlantico, e o presidente Roosevelt deu a entender claramente que gostaria de discutir comnosco e com o Dominio do Canadá e a Terra Nova sobre o desenvolvimento das facilidades navaes e aereas na Terra Nova e nas Indias Occidentaes.

Declaro solennemente que está fóra de qualquer cogitação qualquer transferencia de soberania ou qualquer acção que possa ser tomada contra os desejos das varias colonias, a que interessa, mas da nossa parte, declaro que o governo de Sua Majestade está inteiramente de accordo em que as facilidades para a defesa dos Estados Unidos na base de um prazo de 99 annos podem ser dadas, e nós sentimos que a segurança de nossos interesses não menos que os delles e os interesses das proprias colonias e do Canadá e da Terra Nova serão attendidos. Indubitavelmente, esse processo mostra que as duas grandes organizações das democracias de idioma inglez — o Imperio Britannico e os Estados Unidos terão que possuir alguma coisa de commum em alguns de seus negocios para a mutua e geral vantagem. De minha parte, olhando para o futuro, nada vejo que possa prejudicar esse processo, nem antevejo nenhuma má interpretação entre nós.

Ninguem póde deter esse movimento. Como o Mississipi, elle vae rolando. Deixai-o caminhar. Deixai-o caminhar com sua corrente impetuosa e irresistivel, para maior amplidão e para melhores dias."

Na data de hoje, ha muitos annos

21 de agosto de 1806

TERMINA O VICE-REINADO DE D. FERNANDO JOSE' DE PORTUGAL

De 14 de outubro de 1801 a 21 de agosto de 1806 empunhou o bastão de vice-rei do Brasil dom Fernando José de Portugal, successor do conde de Rezende. Era um homem de merecimento, exaggravista na Relação do Porto e na Supplicação de Lisboa. Conhecia o Brasil, onde governára a Bahia.

O contraste entre suas attitudes e as do conde de Rezende deu muito realce á sua administração; de facto, o conde de Rezende, temperamento atrabiliario, fez muita coisa util mas ficou antipathizado por varios motivos, inclusive pela fórma como foi executada a sentença de Tiradentes; d. Fernando José de Portugal, fidalgo no porte e nas maneiras (nascido na casa dos marquezes de Valença, foi mais tarde conde e marquez de Aguiar), tinha outra finura diplomatica para tratar com o elemento colonial, de indole differente do reinol.

Dentre os seus serviços deve ser mencionada a reedificação da casa dos contos.

Impeccavel em materia de honradez, o povo cumulou-o de presentes quando teve de regressar a Portugal, a 21 de agosto. Corre geralmente a versão de que o commandante do navio — uma das pequenas embarcações da época — estranhou a quantidade da carga e indagou a d. Fernando se ainda havia mais. Ao que teria respondido o fidalgo que de sua parte ainda nada enviára para bordo. Eram tudo presentes do povo agradecido.

Ainda voltou ao Brasil, quando a côrte portugueza fugiu de Lisboa. Veiu a ser ministro do Reino, de Estrangeiros, da Guerra, presidente do Erario Real, presidente do Conselho da Fazenda, presidente da Junta do Commercio, grão-cruz de Aviz, da Torre e Espada, de Isabel, a Catholica, conde de Aguiar em 1808 e marquez do mesmo titulo em 1813. Morreu no Rio de Janeiro, a 24 de janeiro de 1817, sendo sepultado na egreja de São Francisco de Paula.

Foi um dos poucos remanescentes do periodo colonial que despertaram geraes sympathias do povo.

Correio da Manhã

Redacção, Administração e Officinas — Avenida Gomes Freire, 81/83.

Publicidade e Assignaturas — Rua Gonçalves Dias, 5.

Cobradores autorizados: — Saul Coelho da Silva, Ary Murinho Machado e Sebastião Lincoln.

TELEPHONES

Director proprietario	42-2701
Secretario	42-1037
Redacção	42-1080 e 42-1082
Reportagem	42-1089
Redactor de plantão	42-2700
Almoxarifado	22-0101
Officinas graphicas	22-0128
Portaria — Gomes Freire	22-5151
Contabilidade	42-3821
Publicidade — Rua Gonçalves Dias, 5 — 1.º	22-8190
Agencia Central — Rua Gonçalves Dias, 5	22-8192
Almanach Gabinete Medico	42-1033

AGENTE EM SÃO PAULO — Vicente Poiano, Rua João Bricola, 4 — Galeria — loja 8.

PREÇO DAS ASSIGNATURAS

INTERIOR

Annual	60$000
Semestral	35$000

EXTERIOR

Annual	160$000
Semestral	80$000
Edições de domingo (annual)	$ U/S 2.00

NUMERO AVULSO

Dias uteis	$300
Domingos	$400
Atrazados	$500

INTERIOR

Dias uteis	$400
Domingos	$500

Os srs. assignantes deverão providenciar para reforma de suas assignaturas á recepção dos avisos. Cinco dias após o vencimento, a assignatura não renovada será suspensa.

ALEXANDRE BERNARDES FILHO
não é agente autorizado deste jornal, não sendo validos os recibos passados por elle.

SERVIÇO TELEGRAPHICO
O serviço telegraphico do "Correio da Manhã" é fornecido pelas seguintes agencias:
Havas, agencia franceza.
United Press, agencia norte-americana.
Associated Press, agencia norte-americana.
Nacional, agencia brasileira.

NOTA DA REDACÇÃO
Os commentarios editoriaes deste jornal, sobre assumptos internacionaes, como de resto sobre outros quaesquer assumptos, não [illegible]

CONDUZINDO NAUFRAGOS DE UM NAVIO TORPEDEADO NA ALTURA DE CABO VERDE CHEGOU AO RIO O "CAYRÚ"

Quando manobrava para atracar, o navio do Lloyd Brasileiro collidiu com o "Nagara", que ficou avariado

Os naufragos do "Sarita", logo depois do desembarque, na Policia Maritima

O "Cayrú", um dos navios adquiridos recentemente pelo Lloyd Brasileiro nos Estados Unidos, regressou, hontem, de sua primeira viagem a Nova York, sob a bandeira nacional.

Sua entrada na Guanabara verificou-se ás ultimas horas da tarde e atracou ao Cáes do Porto, quando as autoridades maritimas lhe deram livre pratica.

Vieram a seu bordo 17 naufragos do "Sarita", cargueiro norueguez, torpedeado quando navegava na altura de Cabo Verde, em 20 do mez passado.

Soccorridos pelo cargueiro inglez "Dunstan", 29 naufragos foram conduzidos para Recife, onde chegaram sete dias depois, tendo sido o facto largamente noticiado.

Desses tripulantes do "Sarita", 12 foram embarcados no "Buarque", outro navio do Lloyd Brasileiro, com destino ás Indias Hollandezas, de onde são naturaes.

Os restantes, em numero de 17, entre os quaes sete officiaes, aguardaram o "Cayrú" para trazel-os para o Rio, de accordo com as instrucções da embaixada ingleza, sob cuja responsabilidade ficarão até que outro navio os transporte para a Inglaterra.

Quando o "Cayrú" se preparava para atracar, occorreu um accidente que poderia ter tido consequencias muito sérias. O vapor nacional marchava de encontro ao navio inglez "Nagara", que se achava encostado ao Armazem 2. Houve panico a bordo da embarcação do Lloyd Brasileiro, assim como entre as numerosas pessoas que se achavam no cáes. Lançadas apressadamente as ancoras, evitou-se uma collisão violenta, mas não foi possivel impedir o choque, em consequencia do qual o vapor britannico soffreu algumas avarias.

AVIADOR NA GRANDE GUERRA E TECHNICO NA ACTUAL

Um capitão do Exercito belga que veiu fixar residencia no Brasil

A bordo do "Avila Star", chegou, hontem, da Inglaterra, o capitão Georges Octave Ulrich Medaets, do exercito belga, o qual veiu fixar residencia em São Paulo, onde se encontra ha varios annos o seu irmão Maurice Medaets, com um filho, de nome Jean.

Ambos serviram na Grande Guerra, como aviadores da Arma Aerea do seu paiz, lutando durante os quatro annos de conflicto. Destacaram-se ambos pela audacia, tendo em seu cartel a destruição de dez apparelhos inimigos. O capitão Medaets foi um dos mais destacados pilotos de provas da Belgica, realizando victoriosamente o raid Bruxellas-Bazzaville. Foi o possuidor do primeiro "Breguet" transatlantico, experimentando esse typo de avião antes mesmo dos azes francezes Codes e Le Brix. Em virtude de sua actuação na Grande Guerra, foi condecorado com as cruzes de guerra franceza e belga e com a Legião de Honra.

Quando a Allemanha invadiu desta vez a Belgica, o capitão Ulrich Medaets se achava nas funcções de technico da força aerea de sua patria, tendo acompanhado as tropas em seus continuados recuos até a França, de onde partiu para a Inglaterra, apresentando-se, lá, ao commando das forças belgas que ainda se acham a postos para combater o inimigo. Na Inglaterra, continuou como technico de ajuste e calibragem, até que resolveu embarcar para o Brasil, afim de viver em companhia de seu irmão.

A segunda sessão publica da Associação dos Amigos de Portugal

Será realizada no "auditorium" da Associação Brasileira de Imprensa

A directoria da nova Associação dos Amigos de Portugal promove ainda este mez a segunda sessão publica, para inicio do seu programma de intercambio intellectual entre o Brasil e Portugal. Essa sessão já está marcada para a noite de quinta-feira, 29 do corrente, no "auditorium" da Casa do Jornalista (ABI), na Esplanada do Castello. O programma, em suas linhas geraes, é o seguinte: I — Recepção dos socios cooperadores, professor Sabino Theodoro e commendador José Rainho da Silva Carneiro; II — Conferencia pelo socio-fundador, dr. Avelino Pessôa Cavalcanti, sob o thema: "Brasil d'além, Portugal d'aquém", a qual será illustrada com a interpretação de versos dos poetas portuguezes, actualmente residentes entre nós, professores Marques da Cruz e Herculano Rebordão e drs. Jessé de Almeida, Mario Monteiro e Alberto Rebello de Almeida.

Presidirá a essa sessão commemorativa dos Centenarios de Portugal, o embaixador Nobre de Mello.

MEDIDAS CONTRA A ALTA DO PREÇO DO PÃO

Estuda-se a possibilidade de baixar o custo da farinha de trigo

Communica-nos o D.I.P.:

"A Commissão de Defesa da Economia Nacional está tomando medidas de repressão contra a alta no preço do pão, levada a effeito por fabricantes de varios bairros desta capital, sem a autorização da C.D.E.N. Assim, fica o publico prevenido de que não deve pagar mais de 1$400 por kilo de pão francez, quer em domicilio quer nas padarias, e 1$500 pelo kilo de pão allemão. Quanto á alta da farinha de trigo, a C.D.E.N. está estudando a possibilidade de baixar o seu custo, de fórma a estabelecer um preço remunerador para os panificadores, sem maiores sacrificios para o publico."

◆

Hospital dos Servidores do Estado

Ao tratarmos, hontem, da construcção do Hospital dos Servidores do Estado, dissemos, alludindo á colonia de férias, que essa ramificação do Hospital se installará em Poços de Caldas, no que houve equivoco. A colonia de férias dos funccionarios publicos será em Cambuquira, cuja Prefeitura fez a doação dos terrenos necessarios para a obra projectada.

CHEGOU A MONTEVIDÉU O INTERVENTOR CORDEIRO DE FARIAS

O chefe do governo do Rio Grande do Sul fez-se acompanhar de grande comitiva

Montevidéo, 20 (A.N.) — Chegou a esta capital, o coronel Oswaldo Cordeiro de Farias, interventor federal no Rio Grande do Sul, que se achava acompanhado de sua senhora, do secretario da Fazenda do Estado, sr. Oscar Fontoura, do secretario da Interventoria, sr. Ibanez Verney, do vice-presidente do Departamento Administrativo, sr. Moysés Velhinho e senhora, do director do "Jornal do Estado", sr. Manoellito Dornellas, dos jornalistas Borges Fortes, do "Diario de Noticias" e Adail Moraes, do "Correio do Povo" e do sr. Otto Meyer, director da Companhia de Aviação Nacional "Varig".

Receberam os visitantes no aerodromo Pando, além do embaixador do Brasil, sr. Baptista Lusardo, altas autoridades uruguayas e figuram representativas entre os residentes brasileiros.

Mais tarde, o interventor riograndense visitou o vice-presidente da Republica, sr. Cesar Charlone, o ministro do Exterior, sr. Alberto Guani e o ministro da Defesa Nacional, general Julio Roletti.

◆

O ministro João Alberto ventilará hoje na Associação Commercial o tabellamento de generos

Communicam-nos:

"A resolução n. 3 da Commissão de Defesa da Economia Nacional referente aos preços de mercadorias, envolve assumpto de maximo interesse para o nosso commercio.

Assim sendo e para esclarecer quaesquer duvidas supervenientes, o ministro João Alberto, presidente da Commissão de Defesa da Economia Nacional, comparecerá hoje ás 3 ½ da tarde, á Associação Commercial do Rio de Janeiro, quando se realizará a sessão semanal daquella instituição de classe.

A Associação Commercial do Rio de Janeiro solicita a presença de seus associados e commerciantes em geral, interessados no assumpto, esperando-se que o entendimento directo entre o orgão da administração publica e os commerciantes através da secular instituição da classe elimine todas as duvidas em torno da relevante questão."

◆

Quando se reunirá a Segunda Conferencia Fazendaria Pan-Americana

Quito, 20 (A. P.) — Os representantes diplomaticos equatorenos receberam instrucções da chancellaria no sentido de communicarem aos governos americanos de que foi fixada a data de nove a 18 de dezembro para a realização da Segunda Conferencia Fazendaria Pan Americana a se reunir em Quito.

◆

O trafego dos jornaes e revistas pelo serviço postal

Por determinação do director geral do Departamento dos Correios e Telegraphos, foi expedida circular ás directorias regionaes dando novas instrucções sobre a applicação do decreto-lei que dispõe sobre concessões e favores a emprezas jornalisticas.

Os jornaes e revistas não poderão enxertar as suas publicações com supplementos ou avulsos de propaganda commercial.

Exclue, no entanto, a referida circular, as publicações que têm como parte integrante supplementos contendo modelos e desenhos para trabalhos femininos, uma vez observado o dispositivo legal, que prescreve numeração seguidamente das paginas e titulo das mesmas publicações.

Fica, pois, esclarecida a situação das revistas e jornaes que editam supplementos.

◆

SUPREMO TRIBUNAL FEDERAL

Habeas-corpus negados

Olympia da Rosa Fagundes, recolhida á prisão, no Rio Grande do Sul, foi denunciada, processada e condemnada, como autora da morte de Abilio Pereira da Silva, facto occorrido na cidade de Rio Pardo, em 11 de dezembro de 1936. O juiz despachou no processo, impronunciando a accusada, pela justificativa, da legitima defesa. O Tribunal de Appellação do Estado reformou a decisão e pronunciou a ré, que foi submettida a jury, sendo absolvida. O promotor recorreu e o Tribunal reformou a sentença, para condemnal-a a seis annos de prisão — o advogado protestou por occasião do julgamento, por ter a decisão transitado em julgado e, portanto, não poder a accusada ser pronunciada em segunda instancia.

Com taes fundamentos, impetrou uma ordem de habeas-corpus ao Supremo Tribunal que, sendo relator o ministro Octavio Kelly, indeferiu o pedido.

ALLEGAVA PROCESSO NULLO

Sebastião Bonifacio foi processado e condemnado pelo juiz da Oitava Vara Criminal e, achando ser nullo o processo, por não ter sido assignada a queixa pelo delegado, impetrou ao Supremo Tribunal uma ordem de habeas-corpus. Foi relator o ministro Annibal Freire, que manteve a decisão do Tribunal de Appellação, que já havia negado o pedido.

No Tribunal de Segurança Nacional

Em revisão, foram reduzidas algumas condemnações

O Tribunal de Segurança Nacional, realizou, hontem, mais uma sessão plena, sob a presidencia do ministro Barros Barreto, estando presentes os demais juizes e o procurador Kruel de Moraes, designado para a segunda instancia.

Foram julgados os seguintes feitos:

Habeas-corpus

O pedido de habeas-corpus formulado em favor de Fernando Neves, foi relatado pelo juiz commandante Miranda Rodrigues, tendo o Tribunal julgado prejudicado.

Archivamentos

O pedido de archivamento, formulado no processo 1.174, de São Paulo, foi relatado pelo juiz Pereira Braga, sendo accusado José de Souza Ferreira Filho. O Tribunal deferiu.

O archivamento requerido no processo 1.240, de São Paulo, teve como relator o juiz Pedro Borges, sendo accusados Alfredo Aloes e outros. Foi deferido, mandando-se communicar ás autoridades competentes, para os devidos fins, as irregularidades praticadas pelo accusado Antonio Severino ou Antonio José Machado.

O archivamento requerido no processo 1.280, do Estado do Rio, teve como relator o juiz Raul Machado, sendo accusados Luciano Amaral e outros. Foi deferido.

O archivamento no processo 1.280, do Piauhy, teve como relator o juiz Maynard Gomes, sendo accusados Alfredo Pires Lages e outros. O Tribunal deu-se por incompetente, remettendo-se o processo á justiça commum de Barros, naquelle Estado.

O archivamento requerido no processo 1.300, de São Paulo foi relatado pelo juiz Pedro Borges, sendo accusados Leon Knansky e outros. Foi deferido.

Appellações

Appellação 560, no processo 1.025, do Estado do Rio, foi relatado pelo juiz Pereira Braga, sendo appellados José Rebello da Silva e outros. Foi negado provimento.

A appellação n. 562, no processo 1.181, do Estado do Rio, teve como relator o juiz coronel Maynard Gomes, sendo appellados Luiz Ramos Junior e outros. Foi negado provimento.

A appellação n. 563, no processo 1.211, de São Paulo, foi relatada pelo juiz Miranda Rodrigues, sendo appellado Carlos Rocha. Negou-se provimento.

A appellação n. 564, no processo 1.207, de São Paulo, teve como relator o juiz Raul Machado, sendo appellado Domingos Barone. Negou-se provimento.

A appellação n. 566, no processo 1.208, de São Paulo, foi relatada pelo juiz Pereira Braga, sendo appellados Argante Fannucchi e outros. Foi negado provimento.

A appellação n. 567, no processo n. 1.122, do Estado do Rio, teve como relator o juiz Miranda Rodrigues, sendo appellado Laurino Domingos Villela. Negou-se provimento.

Revisões

A revisão n. 47, formulada no processo 598, do Districto Federal, foi relatada pelo juiz Pereira Braga, sendo requerentes Benevenuto Martins Nunes e outros. O Tribunal indeferiu, unanimemente, os pedidos de Benevenuto Martins Nunes, Brasilio Lins, Cid Alcantara, Claudio Costa Pereira, Claudionor Olympio da Silva, Absião da Costa, Agamenou Regino de Lyra, Aguinaldo Moreira Cals e Alcione de Lima, deixando de conhecer, tambem, o pedido de Arthur Hess.

A revisão requerida no processo 598, do Districto Federal, foi relatada pelo juiz Miranda Rodrigues, sendo accusados José de Oliveira Pereira Filho e outros. Foi deferido, em parte, por maioria de votos, o pedido dos accusados José de O. Pereira, Alvaro Gonçalves Gomes Filho, Tito Bardy e Dalmir da Costa Miller de Campos, para reformar o accordão de 8 de novembro de 1938 e reduzir as condemnações a tres annos e dez mezes de prisão, grão sub-médio do art. 1, combinado com o art. 4, da Lei 38.

A revisão requerida no processo 600, do Districto Federal, foi relatada pelo juiz Miranda Rodrigues. O Tribunal indeferiu o pedido de Humbarto Marmoro e Walfredo Rodrigues, por maioria de votos, e deferiu, em parte, por maioria, o de Expedito Lopes, para reduzir a condemnação a cinco annos e quatro mezes de prisão, grão médio do art. 1, combinado com art. 4, da Lei 88.

NOVAS ATTRACÇÕES DO MEXICO E DE NOVA YORK NA TEMPORADA INESQUECIVEL DE MARTHA EGGERTH

As estréas, depois de amanhã, no show das 10 horas do grill da Urca; do trio mexicano Los Rancheros, da cantora Laura Suarez e do acrobata sem perna Peg-Leb-Bates

Integrando a temporada de Martha Eggerth que enorme repercussão vem tendo na vida elegante e artistica do Rio, estrearão, no grill da Urca, depois de amanhã, no show das 10 horas, o trio mexicano Los Rancheros — revivescencia do rythmo alegre de que foi portador Tito Guizar — a cantora brasileira Laura Suarez e o acrobata sem perna "Peg-Leg-Bates do Radio City de Nova York. Um programma de sensação numa temporada inesquecivel, no juntar dansante da Urca.

PILULAS DE FOSTER

PARA

REUMATISMO · ACIDO URICO · DORES LOMBARES

(xxx)

BOLSA DE IMMOVEIS

A visita amanhã do corregedor e desembargadores

Attendendo a um convite que a directoria da Bolsa de Immoveis especialmente lhes endereçou, por intermedio de seu Departamento Juridico, visitarão a séde daquella instituição da cidade, á avenida Rio Branco, 128, amanhã ás 11,20 horas, os srs. Edgard Costa, corregedor de Justiça do Districto Federal, e todos os desembargadores do Tribunal de Appellação.

Essa visita, que constituirá uma honrosa distincção concedida á Bolsa de Immoveis, por parte das mais altas expressões da magistratura local, bem revela o justificado interesse que a incipiente organização vem despertando em todos os circulos sociaes do paiz.

O pregão de amanhã, portanto, terá a solennidade natural que decorre da presença de tão illustrados visitantes no recinto da Bolsa de Immoveis.

◆

O novo director da Escola Nacional de Educação Physica

Toma posse hoje, no cargo de director da Escola Nacional de Educação Physica e Desportos, o capitão dr. Hermillo Gomes Ferreira.

O acto se realizará, ás 4 horas, na Divisão do Pessoal do Ministerio da Educação.

◆

Trabalho da Companhia-Escola de Engenharia

Esteve hontem na Villa Militar, o general Pedro Cavalcanti, inspector do Ensino do Exercito, em visita de inspecção ás obras de organização do terreno e de pontagem da companhia-escola de engenharia. Esses trabalhos são uma demonstração para a Escola das Armas. Terminada, a visita, o general Pedro Cavalcanti dirigiu-se aos officiaes presentes, encarecendo o valor dos trabalhos realizados.

A companhia-escola de transmissões fez todas as ligações telephonicas e de T. S. F. entre os differentes postos de commando e observatorios.

O general Raymundo Sampaio, director de Engenharia, tambem visitou as organizações do terreno e os trabalhos de pontagem.

◆

Itaperuna vae ter telephone

A Companhia Telephonica Brasileira communicou ao secretario de Viação do Estado do Rio, que vae iniciar a construcção da linha interurbana que ligará Itaperuna á rêde geral. Essa linha parte de Monte Alegre, no municipio de Santo Antonio de Padua e atravessa o de Cambucy antes de chegar a Itaperuna.

AS COMMEMORAÇÕES DA SEMANA DO SOLDADO

O desfile de um destacamento do C. P. O. R.

A "Semana do Soldado", que se iniciou ante-hontem e terminará no proximo domingo, vae sendo commemorada em varias unidades desta região e instituições militares.

Depois de amanhã, ás 3 horas da tarde, o Circulo dos Officiaes Reformados do Exercito e da Armada promoverá uma reunião em homenagem a Caxias. O capitão de fragata Luiz de Oliveira Bello deverá então realizar uma conferencia.

O Centro de Preparação de Officiaes de Reserva da 1.ª Região Militar, encerrando as commemorações que fez internamente durante a "Semana do Soldado", fará formar no proximo sabbado, ás 3 horas da tarde, um destacamento das tres armas, em homenagem ao Duque de Caxias, patrono do Exercito Nacional.

Para isso o C. P. O. R. collocará em fórma todo o seu effectivo, superior a 800 homens, distribuidos pelas armas de Infantaria, Artilharia e Cavallaria.

Ao passar pela avenida Rio Branco, o destacamento estará disposto do seguinte modo: a) grupo de batedores motocyclistas; b) commando do destacamento, Estado-Maior e escolta; c) um batalhão de infantaria, com bandas de musica e corneteiros e tres companhias de fuzileiros, com seis de frente e bandeira; d) uma bateria de Artilharia de Dorso, transportada em caminhões, em columna de viatura; e) um esra e quatro pelotões, seis de frenquadrão de Cavalaria com fanfarte; f) ambulancia do Serviço de Saude.

No domingo, ás 9 horas sob o patrocinio da União Catholica dos Militares, será rezada missa commemorativa do passamento do Duque de Caxias, no Convento de Santo Antonio, no largo da Carioca. O officio religioso será celebrado no altar-portatil que acompanhou Caxias, nos feitos em que tomou parte.

Pela Superintendencia de Ensino da Cruzada Nacional de Educação, foi determinado que em todas as escolas da instituição sejam prestadas varias homenagens reverenciando a memoria do Duque de Caxias, de conformidade com as instrucções já dadas. As professoras deverão convidar os paes dos alumnos para comparecerem.

◆

Compareçam á Divisão de Caça e Pesca

A Divisão da Caça e Pesca solicita, por nosso intermedio, o comparecimento, em sua séde, no Entreposto Federal de Pesca, dos srs. Wilson Quintaes Guimarães, Antonio Feliciano Pinto Corrêa, Haydée Maia, Paulo de Avilla e Silva, João Barbosa de Godoy, Joel Marinho de Mattos, Olga Alacid Parasoli, Wilson Brandão e Antonio Nunes da Matta, candidatos á funcção de auxiliar de escriptorio.

A POLITICA DOS BERÇOS OCCUPADOS NA ALLEMANHA

O combate á mortalidade infantil para melhor cultuar a devastação da guerra

Berlim, 20 (De Robert Schildbach, da Associated Press) — A politica nazista de manter os berços sempre occupados revestiu-se do maior exito e veiu elevar a media da natalidade da Allemanha a novos paramos, de accordo com as declarações do titular da Saude Publica do Reich, dr. Leonardo Conti.

Falando aos representantes da imprensa, o dr. Conti referiu-se aos dados de natalidade de 1939 como "a melhor prova das condições saudaveis da população allemã", e dos "bons fundamentos da politica nacional socialista de augmentar a população".

Considerando que a media da natalidade na Allemanha em 1933, o anno em que Adolf Hitler assumiu o poder, não ultrapassava de 971.000, esse numero ascendeu a 1.246.000 durante o anno de 1938, assignalou o dr. Conti. Para 1939, o numero obtido exclusivamente nas grandes cidades foi de 1.420.000 disse ainda o titular da Saude Publica. Sommando-se os nascimentos em Ostmark (Austria) e na Sudetolandia, o total da natalidade no Grande Reich Allemão em 1939 estará elevado ao numero de 1.640.000, observou o dr. Conti.

Estabelecendo-se um parallelo entre a media dos nascimentos na Allemanha, com a da França, onde nascem annualmente cerca de 600.000 creanças, verifica-se sem difficuldade que o excedente da natalidade da Allemanha sobe a mais de um milhão. A França e a Grã-Bretanha reunidas, declarou o dr. Leonardo Conti, não chegam a alcançar os dados de natalidade do Reich para 1939.

Esse augmento da natalidade foi apresentado pelo dr. Conti aos jornalistas como "uma arma de boa tempera na luta de uma nação joven contra nações senis e sobrecarregadas em annos."

For outro lado, o "leader" da Saude Publica do Reich annunciou que a mortalidade infantil está em franco declinio na Allemanha. Aliás, o objectivo allemão, que deve e será alcançado, affirmou o dr. Conti, é de fazer com que a mortalidade infantil desça á média de 4%, que é considerada pelos circulos medicos como "inevitavel".

Desde 1933, declarou o informante, a mortalidade infantil foi reduzida de 53 casos para cada dez mil nascimentos, a 42 casos para a mesma proporção. Ao mesmo tempo, o numero de abortos foi reduzido a uma quinta parte, allegou o medico.

"Já por esta mesma época, concluiu o dr. Leonardo Conti, justifica-se plenamente a presumpção de que, em virtude da profunda determinação que prevalece em todo o povo allemão, para a conquista da victoria, a média dos nascimentos nesta guerra não decrescerá, num contraste notavel com a Grande Guerra".

◆

AS NOVAS INSTALLAÇÕES DO "DIARIO OFFICIAL" DO ESTADO DO RIO

De amanhã em deante passará a usar papel nacional

Novas installações do "Diario Official" do Estado do Rio serão inauguradas amanhã, á avenida 3 de Outubro, em Nictheroy. Fica assim aquelle orgão na posse de um moderno machinario, inclusive uma nova rotativa, com o que poderá executar, doravante, todo o serviço graphico da administração fluminense, conforme mesmo desejo do interventor Amaral Peixoto.

O acto, que se realizará ás 2 horas da tarde, terá a presença do interventor federal e de outras altas autoridades do Estado, passando o "Diario Official" desde então a ser impresso em papel nacional, fabricado no proprio Estado do Rio, na cidade de Petropolis.

Hoje é dia do "seu" programma !

"Museu de Cera"

Ás 22,30 horas, pela

PRD-2 - RADIO CRUZEIRO DO SUL - 1.060 KCS.

Apresentando um originalissimo concurso que distribuirá, entre seus ouvintes, milhares de latas do delicioso

MATE REAL

(30475)

DOS ESTADOS

MINAS GERAES

Exposição Feira de Uberlandia

Bello Horizonte, 20 ("Correio da Manhã") — Será inaugurada depois de amanhã a Exposição da Feira de Uberlandia, patrocinada pela prefeitura municipal e pela Associação Commercial daquella cidade do Triangulo. Essa Exposição abrangerá productos da industria, da lavoura, da pecuaria, de maneira que constituirá um verdadeiro balanço das forças economicas da zona do Triangulo Mineiro.

Além dos "stands", funccionarão tambem diversos pavilhões de diversões.

Fundação de uma escola rural em S. Manoel do Pouso Alegre

Bello Horizonte, 20 ("Correio da Manhã") — Em predio doado pelo fazendeiro sr. Luiz Maroco, que mandou construil-o em terrenos de sua fazenda, foi installada no povoado de São Manoel do Pouso Alegre, municipio de Bicas, uma escola rural que recebeu o nome de Escola Thereza Maroco, em homenagem á familia doadora. O prefeito municipal de Bicas nomeou a respectiva professora e procedeu á installação solenne dessa escola com a presença de diversas autoridades. Por suggestão do inspector escolar municipal, dr. Vicente Bianco, foi immediatamente creada uma caixa escolar para attender creanças pobres.

RIO DE JANEIRO

O parque nacional da Serra dos Orgãos

Therezopolis, 20 ("Correio da Manhã") — Os trabalhos preliminares do Parque Nacional da Serra dos Orgãos já estão sendo executados. A população do municipio vem collaborando na realização da iniciativa, que foi recebida com grande satisfação e enthusiasmo.

A illuminação de São João da Barra

Campos, 20 ("Correio da Manhã") — Acha-se aqui o sr. W. Almeida Santos, conductor technico do Estado, afim de iniciar a localização da linha de transmissão de força e luz electrica para São João da Barra, ligado a esta cidade. Segundo se sabe, os serviços deverão terminar a 31 do mez em curso.

Querem uma escola nocturna

Parahyba do Sul, 20 ("Correio da Manhã") — Os habitantes da villa de Affonso Arinos, neste municipio, pleiteam a creação ali de um estabelecimento de ensino nocturno. Com esse fim, foi ha dias realizada uma reunião dos alumnos da escola publica do logar, os quaes resolveram dirigir uma petição ao prefeito municipal.

Terá luz e agua

Parahyba do Sul, 20 ("Correio da Manhã") — A Prefeitura Municipal vae estender o abastecimento dagua e a luz electrica á rua Rangel Pestana, nesta cidade. O melhoramento é de natureza urgente dado o numero sempre crescente de construcções effectuadas nessa via publica.

ESPIRITO SANTO

Melhoramentos na capital do Estado

Victoria, 20 ("Correio da Manhã") — O prefeito Americo Monjardim acaba de inaugurar a nova illuminação do Parque Moscoso, com globos opacos e posteação de cimento armado.

Foi ainda restabelecido o funccionamento de antigas fontes luminosas do referido parque e que foram inauguradas no governo Jeronymo Monteiro.

ALAGOAS

O prefeito de Viçosa

Maceió, 20 ("Correio da Manhã") — Foi nomeado prefeito de Viçosa, neste Estado, o medico dr. José Maria Mello.

PERNAMBUCO

Director secretario da Junta Commercial

Recife, 20 ("Correio da Manhã") — Foi nomeado, por acto do governo do Estado, director secretario da Junta Commercial, o jornalista Adalberto Marroquim.

Serio desastre de bondes em Recife

Recife, 20 ("Correio da Manhã") — Registrou-se hontem, nesta capital, um grande desastre de bondes, havendo muitos feridos. Entre esses, encontra-se o sr. Sergio Hygino, official de gabinete do secretario da Fazenda do governo do Estado.

Vem receber um premio de dez contos

Recife, 20 ("Correio da Manhã") — O sr. Augusto de Farias, agricultor no municipio de Pesqueira, communicou ao interventor federal, sr. Agamemnon Magalhães, que havia sido chamado ao Rio, para receber um premio de dez contos, como primeiro constructor de machinas de desfibrar caroá.

Casas populares

Recife, 20 ("Correio da Manhã") — A Empresa Constructora de Casas Populares iniciou a construcção, nesta capital, de duas villas de casas operarias. Só na ultima semana, foram demolidos 40 mocambos.

Representante dos exportadores gauchos

Recife, 20 ("Correio da Manhã") — O sr. Dario Brossard, que aqui chegou como representante dos exportadores gauchos, visitou hontem o interventor federal, a quem transmittiu mensagens de cordialidade e sympathia do interventor Cordeiro de Faria e da directoria da Associação Commercial de Porto Alegre. O sr. Brossard estenderá essa sua excursão até o Pará, visitando assim todo o norte, em missão de propaganda economica do Rio Grande.

Associação de escoteiros agricolas

Recife, 20 ("Correio da Manhã") — O sr. Agamemnon Magalhães, interventor federal, assignou um longo decreto creando a Associação de Escoteiros Agricolas, com o fim de promover a fundação e orientação de tropas escoteiras agricolas nos municipios.

RIO GRANDE DO SUL

Um drama passional mysterioso

Porto Alegre, 20 ("Correio da Manhã") — Ha dois dias que esta cidade se acha sob a impressão de um mysterioso drama passional. A senhorita Maria Luiza Haessler, da nossa alta sociedade, havia comparecido com sua familia ao baile da Sociedade Germania. Foi acompanhada do seu namorado, o sr. Hans Schmelling. No meio da festa, ambos deixaram os salões da Sociedade, dizendo que iam dar uma volta de automovel. Mas, como não mais voltassem, começaram as preoccupações das pessoas da familia da joven, como tambem dos amigos.

Na manhã de domingo, em Tramandahy, um centro elegante desta capital, foi encontrado dentro do automovel, ferido, Hans Schmelling, sendo que no interior do carro notavam-se densas manchas de sangue. Hans foi conduzido, em estado bastante delicado para o Hospital Allemão. Ouvido pela policia, declarou que fôra ferido por Maria Luiza, e que elle tambem ferira sua namorada, sem, entretanto, querer revelar onde fôra esta deixada.

Ha dois dias que a policia realiza buscas demoradas em procura da pobre moça, não sendo encontrado qualquer signal sobre se ella está viva ou morta.

Demittiu-se o prefeito de São Borja

Porto Alegre, 20 ("Correio da Manhã") — Pediu demissão ao governo do Estado o prefeito de São Borja sr. Cyro Martins Trois.

O commandante da 1.ª divisão de cavallaria

Porto Alegre, 20 ("Correio da Manhã") — Chegou a esta capital o general Renato Paquet, que vem assumir o commando da 1ª Divisão de Cavallaria, que tem séde em Santiago do Boqueirão.

A construcção de mais seis mil kilometros de estradas

Porto Alegre, 20 ("Correio da Manhã") — O Departamento de Estradas de Rodagem, procurando ampliar a rêde rodoviaria do Estado, já traçou um novo plano de construcção de mais seis mil kilometros de estradas, sendo orçadas as despesas em oitenta mil contos.

Casa Allemã

LIQUIDAÇÃO ANNUAL

ULTIMA SEMANA

Novas e Sensacionaes Reducções

Schaedlich, Obert & C. Ouvidor-Gonçalves Dias

(39032)

Retornam á Allemanha, rumo aos campos de concentração

Fugiram do seu paiz por occasião do advento do nazismo

Chancy, na fronteira franco-suissa, 20 (De Charles Foltz, da Associated Press) — Grande numero de anti-nazistas allemães, que fugiram do seu paiz quando Hitler subiu ao poder, retornam agora á Allemanha, rumo aos campos de concentração, depois de annos a fio de lutas ideologicas.

Os observadores neutros tem assistido a chegada de autoridades allemãs aos campos de internamento para civis na área não-occupada, com listas de prisioneiros requisitados pelo Reich. Na semana ultima, uma série innumeravel de prisioneiros foi recambiada para a Allemanha em caminhões pesadamente guardados por força do exercito.

Centenas desses homens retirados dos campos de concentrações dos Pyrineus, recentemente, pertenciam ás unidades anti-nazistas allemãs da Brigada Internacional da Hespanha Republicana. Alguns delles envergavam ainda velhos uniformes francezes. Os componentes dessa tropa estiveram internados nos campos dos Pyrineus até setembro ultimo, quando foram incorporados á Legião Estrangeira. Os de nacionalidade allemã foram retirados das fileiras num movimento de "expurgo", sendo reenviados aos campos de concentração nos Pyreneus.

Entre os que foram conduzidos para a Allemanha em caminhões figuram muitos intellectuaes contrarios a Hitler, que participaram das ligas anti-nazistas da França de ante-guerra, embora algum delles não tenham actuado politicamente.

Em meados de julho os agentes nazistas chegaram a varios campos de internamento dos Pyreneus, com ordens para que lhes fossem entregues direitistas, e extremistas partidarios do nazismo, de varias nacionalidades. As condições nos campos, de accordo com as informações de ex-prisioneiros, e de alguns francezes e neutros que tiveram permissão para inspeccional-os, foram consideradas "horriveis".

Na França desorganizada e derrotada, é cruel a sorte dos individuos sem nacionalidade, sem dinheiro e sem amigos — ex-soldados, civis, mulheres e alguns jovens, muitos dos quaes á mingua do cuidados medicos, foram alojados em quarteis super-lotados, sem roupa de cama, quasi sem apparelhos sanitarios, e com rações escassissimas.

Alguns presos, em Saint Cyprien, Argeles, Gurt e Vernet, onde se acham installados campos de concentração viram-se na contingencia de dormir ao ar livre, e a alimentar-se de cascas de lentilhas. Ha falta de pão, assucar e legumes, e para aggravar a situação os cuidados medicos são defficientes, havendo pouco material, e poucos medicos e enfermeiras.

◆

Vae a S. Paulo em viagem de inspecção

O general Manoel Rabello, inspector da arma de Engenharia, acompanhado de officiaes de seu estado-maior, parte hoje para S. Paulo, em visita de inspecção aos estabelecimentos e repartições militares sédiadas naquelle Estado. O general Rabello viajará em carro especial ligado ao trem da carreira que deixará Alfredo Maia, ás 8 horas da noite.

NO MUNICIPAL

"Madame Butterfly", com Hasegawa e Thomaz Alcaide

Espectaculo raro! Uma "Butterfly" authenticamente japoneza — Toshiko Hasegawa — e um Pinkerton legitimamente portuguez — Thomaz Alcaide. Desde os mais remotos tempos os lusos sempre se entenderam ás mil maravilhas com os nippões. Na scena, tambem este Pinkerton lisboeta, trouxe toda a sentimentalidade e a altaneria, do official de marinha em busca de aventuras e logo se impoz ao amor ingenuo e desprecavido da pequenina "gheisa".

Thomaz Alcaide não a conquistou apenas pelo physico, mas egualmente pela arte, possuidor que é de uma voz multissimo agradavel, de timbre sympathico, conduzida com intelligencia e bom phraseio. E' um artista que se assignala desde logo por qualidades reaes. O seu *ductto* com Sharpless, todo o primeiro acto — tambem é o unico em que elle póde apparecer um pouco — foi interessante como desempenho lyrico. Nota-se-lhe, não obstante, um pouco de embaraço no modo de representar.

O trabalho de Butterfly é estafante e perigoso. Toda a responsabilidade da opera recáe na protagonista unica, visto como todos os outros papeis são secundarios e poderiam mesmo desapparecer sem que se lhes notasse muita falta.

Toshiko Hasegawa encarna Cio-Cio-San com espirito de humildade enamorada. No 1º acto mostra-se como deve ser amavel e inexperiente. No 2º começa o martyrio. Termina pelo sacrificio.

Voz interessante, de timbre infantil, excellente nos agudos, mas sem graves. Presta-se perfeitamente ao physico do papel. Andar suggestivo. Deve ter algo de oriental. Hasegawa parece ensaiar sempre um vôo de mariposa que deixa o casulo.

A parte tragica da Cio-Cio-San foi bem desempenhada por esta Butterfly nipponica.

O bello côro, á "boca chiusa", do final do 2º acto magnificamente desempenhado.

Julita Fonseca fez uma Suzuki efficiente. Seu pequeno duetto com Butterfly foi expressivo e justo.

Giuseppe Manachini deu-nos um Sharples perfeitamente compungido ante as loucuras de Pinkerton.

Boscacci fez o Goro com astucia sufficiente.

De Marco, no Commissario Imperial, revelou-se esplendido juiz casamenteiro.

A orchestra muito pittoresca e colorida sob a batura segurissima do maestro Eduardo de Guarnieri. — *J I C*

Onde os perfumes embalsamam

Quando quizer passar, em junho, uns dias agradaveis e tranquillos, vendo paizagens novas e costumes ainda patriarchaes, percorra lentamente o Ceará.

Mas não faça como todo o mundo, que desembarca atabalhoadamente em Fortaleza, mette-se no seu melhor hotel, quasi comparavel aos melhores do Rio ou de São Paulo, vae á foz do rio Ceará ver o aeroporto e, quando muito, faz um *pic-nic* em Pirapóra, tomando um banho nagua fria da serra de Maranguape e almoçando refesteladamente ao som monotono e acalentador da catarata. Faça como eu. Penetre no Ceará de automovel, pelo interior. A estrada de rodagem que vae de Recife ás lindes da Parahyba com o Ceará é comparavel ás melhores do paiz, excluindo a Rio-Petropolis. E as do Ceará começam a merecer uma fama muito justificada. Pouse em Cajaseiras. Por desfastio, converse com o homem que pretende retirar energia electrica da atmosphera com a mesma facilidade com que eu ligo o radio. Visite o seu gabinete — labyrintho de fios de cobre que se cruzam em todos os sentidos. E antes de pedir uma demonstração retire seu relogio bem para longe ou elle parará e nunca mais terá saude. E parta de madrugadinha — ao quebrar da barra, na phrase pittoresca do sertanejo.

Em junho, ao amanhecer, erra um friozinho de inverno tropical no ar fino e puro daquella terra. As aguas descem baixas e crystallinas nos ribeiros e rios, cantando coisas nas pedras ponteagudas das cascatas, sussurrando outras nas areias alvas e limpidas das praias enormes. Ha marrecas e garças brancas no céo, voando em circulos umas, em linhas rectas outras. As lagôas estão cheias, abarrotadas de plantas aquaticas, revilhantes de vida. Os açudes são grandes lagos artificiaes que se alargam por dezenas e dezenas de kilometros. As serras — ha sempre serras nos horizontes cearenses — azulam em varios pontos, com os cabeços enfiados na nevoa. A estrada, vermelha e lisa, atravessa varzeas que são florestas soturnas de carnaúbaes farfalhantes, galga collinas cobertas de pastagens magnificas, vara caatingas de páo-branco, aroeira, angico e sabiá. As juremas, que forneciam um licor capitoso aos indios; licor que provocava sonhos deliciosos, fazem bosques nos terrenos pedregosos, com suas folhazinhas curtas e verde-escuras. As oiticicas enormes, majestosas, sombreiam as margens das torrentes. Occorrencias de paco-paco, uma das jutas brasileiras, surgem nas alluviões de alguns riachos. Touças aggressivas de chique-chique, caules espinhosos e desnudos de mandacarú e faxeiro rebentam dos pedrouços ou das encostas mais seccas. E o melão São Caetano, exuberante, invasor, atrevido, incontrolavel, reveste de verde, ouro e rubro as cercas velhas, as taperas, panejamentos de muro, as carcassas das arvores que morreram, as moitas de mufumbo e de cipó-do-rio, ou o porte esqueletico das cactaceas.

De vez em vez, no viso de um olteiro, á sombra de alguma velha arvore, uma casa branca da fazenda. Um tanto baixa. Em torno, alpendres amplos, desafogados. Mais longe, curraes dos bovinos. Chiqueiros dos caprinos e ovinos. Lá em baixo, entre verduras, uma placa branca que a brisa matutina encrespa levemente — o açude. As villas e cidades surgem mais espaçadamente. Patriarchaes ainda. Com um perfume suave de coisas coloniaes. Mas em transformação. Ha grama nas ruas, como ha capim florescendo no alto dos muros e cactus tristes nos telhados dos predios velhos. As gallinhas ciscam nos arredores. Um cão espreguiça-se ao sol, gosando a belleza indescriptivel da manhã.

Chega um vaqueiro encourado, mettido em gibão e perneiras pardas de pelle de veado e guardapeito malhado de couro de sussuarana. Contemplo-o á vontade, pois é uma classe condemnada. A estrada de ferro, a estrada de rodagem, o trem, o caminhão, o aeroplano, o açude, as grandes culturas, a irrigação roubam-lhe, rapidamente, o ambiente em que prosperou. Um apito sonoro quebra a pacatez bucolica. E' a fabrica do oleo de oiticica que começa a trabalhar. Passam operarios. Uma classe que se inicia. A usina de beneficiar algodão se apparelha para a safra que será grande. E ali é uma fabrica de mosaicos. E além é uma fabrica de bebidas. E a fabrica de calçados fica ao lado. E ao longe, ao fim da rua, está a fabrica de tecidos. Cigarreiras são as mocinhas que trabalham na fabrica de cigarros e charutinhos.

E lá vae, de oculos e solenne, face redonda, oculos redondos, sorriso bonachão no rosto gordo, captando noticias e arrumando palavras em phrases cheias, sonoras, o director do semanario local. Elle já o viu e domingo vae dizer coisas agradaveis a seu respeito. Falará dos noventa cavallos do motor do automovel e da sua roupa clara e brasileirissima de fibra de caroá. E no entanto você está vendo as meninas do grupo escolar que passam fardadinhas, ás flores do jardim publico que a ingenuidade matuta chama "avenida", o omnibus que chegou de Fortaleza repleto de passageiros, o trem que passa para o Piauhy e, na parede do café, um soldado que sorri e diz, convidando: "Se não és reservista não és brasileiro!"

Aperte o accelerador e partamos. Campos amplos onde o gado gordo pasta, plantios de algodão, os milharaes que sobem os valles, os mamoneiraes vastos envolvendo-nos. Sentimo-nos leves. Sentimo-nos bem. Sentimo-nos felizes. Sorrimos sem razão. Sorrimos porque toda a natureza é um franco, é um continuo, é um irresistivel sorriso. E um sorriso perfumado. Neste suave inverno tropical, nesta estação que o sertanejo chama de fins dagua, todo o Ceará é uma caçoula de perfumes capitosos. Cheiram ternamente as flores pennugentas das juremas. Cheiram penetrantemente os bamburraes pelas flores e pelas folhas, pelos caules e pelas raizes. Cheiram delicadamente as favas dos cumarús. Cheiram agrestemente as folhagens dos mofumbos. Cheiram entontecedoramente, á noite, as flores alvas dos agupés. Rescendem perfume intenso todas as flores grandes e pequenas, intensamente coloridas, de côres gritantes ou de tons suaves, quasi imperceptiveis, que lantejoulam o verde em todos os tons que reveste cerros e varzeas. E cheiram tambem as madeiras. E cheiram tambem as raizes. Como nas regiões mediterraneas que fornecem a materia prima dos perfumes parisienses, como na Arabia, donde vem o incenso, quasi toda a vegetação periodica desta região semi-arida tem perfume. Ha, no Ceará, perfume para todos os gostos. Ha perfume bastante para todas as necessidades do paiz.

Agora as planicies se alargam e os carnaúbaes se adensam. As collinas se desfazem. As lagôas se amiudam. Laranjaes. Mangueiras. Sapotiseiros aos grupos. Cajueiros embriagadoramente perfumados. Coqueiros. Casas de sitiantes á sombra das grandes arvores. Mandiocaes. Grandes vaccas malhadas de preto e branco. Casas boas que se agrupam. Ruas. Bondes. Omnibus. Automoveis. Caminhões e mais caminhões. Palecetes. Arranha-céos — dois, quatro, varios. Multidão que enche os passeios e que cruza as ruas. Fortaleza. Uma cidade que já se póde chamar grande. Grande pelo tamanho, pelo commercio, pela prosperidade, pela vida intellectual. Interessante pela imprensa, pela industria, pelas associações de classe.

Descanse dois outros dias. Passeie pela Guilherme Rocha. Visite os dois pequenos museus existentes. Flane pela praça do Ferreira. Examine os trabalhos do porto. Converse com o interventor Menezes Pimentel, modesto, prudente, attencioso, realizador. E embarque. Volte revigorado ás suas preoccupações costumeiras, no Rio ou em São Paulo. Irá mais contente comsigo mesmo. Irá mais brasileiro.

Pimentel Gomes

DESTEMOR

Dentre as victimas da guerra, era natural que despertassem as creanças maior piedade no seio das populações neutras. Aos milhares, meninos de ambos os sexos ficaram desamparados dos seus. Em consequencia, organizou-se, por iniciativa de corações bem formados — e felizmente ainda os ha nos paizes que não se deixaram brutalizar — uma campanha humanitaria, destinada a receber e acolher um mundo de innocentes que nunca chegarão a comprehender que mal fizeram... á *civilização*.

Onde esse movimento teve um cunho mais accentuado, por varias razões, principalmente pela proximidade, foi nos Estados Unidos. Para lá se dirigiram levas de petizes inglezes, francezes, belgas e de outras nacionalidades, para travar conhecimento com o amargor da vida ainda no limiar desta.

Mas como não satisfaria o *Moloch* que esse drama da infancia apenas tivesse dois episodios — primeiro o desamparo ou orphandade, e segundo a expatriação — cuidou-se de dar outra côr á tragedia. E foi assim que surgiu a noticia do annunciado bloqueio ás Ilhas Britannicas, o que não fará mal aos inglezes, estamos certos, no que respeita aos seus abastecimentos, mas difficultará, por tornal-o perigoso, o transporte dos pequeninos ameaçados de um triste futuro.

Ainda agora, annuncia-se o torpedeamento de um barco que conduzia creanças retiradas da Inglaterra. Se isto não fôr autorizadamente desmentido como um caso identico anteriormente noticiado, já ahi teremos um exemplo real do perigo a que alludimos.

Para contornar tal situação, o Senado dos Estados Unidos acaba de autorizar o governo a permittir, apezar do bloqueio, que os navios norte-americanos sejam utilizados para conduzir a salvamento os pequenos attingidos pela ferocidade dos maiores. E tal é determinado para que a bandeira estrellada os acoberte contra possiveis extensões dessa ferocidade.

* * *

Pelo bem de tantos innocentes, ha uma nação que assim enfrenta as iras dos neo-pagãos e corre o risco de ser envolvida no entrechoque brutal, por causa desse gesto consciente de humanidade.

Bem haja essa nação, que não crê no antichristo e, principalmente, não se arreceia de o irritar!

TOPICOS & NOTICIAS

O tempo

SERVIÇO NACIONAL DE METEOROLOGIA DO MINISTERIO DA AGRICULTURA

Previsões até ás 2 horas da tarde de hoje

Districto Federal e Nictheroy — Tempo, bom. Nevoeiro. Temperatura, em ligeira elevação. Ventos, de norte a léste, frescos.

Maxima, 20°; minima, 16°5.

Estado do Rio — As mesmas previsões.

Congresso de Jornalistas

Catholicos

Já está organizado, prompto para funccionar na época determinada para a realização dos seus trabalhos, o Segundo Congresso dos Jornalistas Catholicos.

Dada a importancia das theses que estudará e o valor de muitos dos seus componentes, esse Congresso promette alcançar os seus objectivos, o principal dos quaes consiste em estabelecer melhor entendimento entre os que, sob o signo de Christo, militam na imprensa, servindo á sua fé e obedecendo aos imperativos da sua profissão.

De facto os jornalistas catholicos ainda não lograram harmonizar as suas actividades para dirigi-las em uno sentido espiritual. Só ha pouco conseguiram formar as Associações respectivas no Rio e em São Paulo, permanecendo o resto do paiz completamente desprovido de entidades similares. E' restricta, pois, a acção dessas sociedades, devido ao numero e á projecção territorial, razão pela qual se impõe, como necessidade inadiavel, a realização periodica de congressos nacionaes, medida esta que agora se converterá em realidade.

Os tempos que passam estão perturbados e é grande a confusão que geram nos espiritos, sobretudo no espirito dos bem intencionados. Só o convivio de uns com os outros, entre os que querem afastar de si os perigos da anarchia mental presente, permittirá que duvidas sejam esclarecidas, incertezas desfeitas e movimentos solapadores annullados. Desses contactos precisam quantos servem a propositos alevantados e em especial aquelles cuja acção é a cada momento visada para ser destruida, e que são, precisamente, os catholicos.

Embaixada da Boa Vontade

A embaixada de parlamentares nipponicos que chegou a esta capital, de visita ao Brasil, é differente de outras muitas, de paizes egualmente importantes, que têm aportado ás plagas brasileiras. Apresenta-se modestamente, sem estar credenciada por qualquer missão official. Denomina-se, a si propria, *embaixada da Boa Vontade*. E' um grupo de homens cultos da operosa nação do Oriente que se decidiu a entrar em contacto com o Brasil, sem nenhum programma preordenado. Nem de ordem economica, nem de caracter scientifico, nem com immediatas finalidades commerciaes.

E quem nos dirá que não são essas as verdadeiras, as mais proveitosas embaixadas, exactamente por se collocarem fóra das exigencias protocollares, gozando por isso de uma liberdade que póde favorecer todos os seus projectos em perspectiva, em beneficio das duas nações? Sem ter organizado até esta data uma embaixada propriamente official, o Japão já mantem com o Brasil activas relações de intercambio, as quaes se intensificam á proporção que as unidades da Marinha mercante nipponica frequentam os portos brasileiros, levando e trazendo productos de interesse commercial para ambos os paizes.

Colonos japonezes, dos mais laboriosos que o mundo conhece, formam já uma parcella consideravel no total dos allienigenas que nos auxiliam no povoamento do sólo e na cultura das terras. A *embaixada da Boa Vontade* póde fazer muito, confirmando o titulo com que, em poucas palavras, fez sua apresentação ao povo brasileiro. Cabe-lhe talvez maior responsabilidade por isso mesmo.

Desonerada do compromisso de elaborar relatorios que, por via de regra, estão condemnados a morrer nos archivos — em toda a parte é a mesma coisa — essa *embaixada da Boa Vontade* conseguirá muito mais, sem duvida, do que as embaixadas que não pódem ver de perto o que desejam conhecer, por não lh'o permittirem as etiquetas...

Contra os "trusts"

O Tribunal de Segurança Nacional condemnou a prisão e multa tres dirigentes de Syndicatos que organizaram um *trust* para explorar a venda de artigos dentarios. Não ha de parar ahi, sem duvida, em relação a esse genero de especulação, o pronunciamento daquelle Tribunal. E essa attitude só poderá demorar emquanto não lhe fôr presente uma denuncia fundamentada contra qualquer *trust*, que é o processo preferido para uma offensiva permanente, sob o disfarce de commercio legal, contra o povo.

Tão criminoso é o individuo que pratica actos de usura, locupletando-se com as exigencias descabidas em materia de emprestimos, como o grupo de individuos que se consorciam para encarecer qualquer especie de mercadoria, açambarcando o mercado. Nesta ultima classe está o *trust*.

O consumidor, a victima dessas machinações inconfessaveis, seria o melhor collaborador do Tribunal de Segurança, levando-lhe elementos de prova para a articulação do necessario libello. Entende o consumidor, porém, que a sua collaboração constituiria, a rigor, uma delação. Este vocabulo estaria deslocado, no caso.

Denunciar um crime, em beneficio do bem geral, não é delatar. E, se assim não fosse comprehendido, os que violam a lei moral da solidariedade humana e as normas juridicas das codificações legaes encontrariam na impunidade o pallio protector de frequentes assaltos contra a bolsa alheia. Os *trusts* devem ser impiedosamente perseguidos, desde que fique constatada a sua existencia concreta, como nesse caso julgado pelo Tribunal de Segurança. Mas, para que se torne effectiva a repressão, será preciso que o Tribunal conte com a cooperação das victimas dos açambarcamentos.

O pão branco

Não estaria de accordo com a verdade qualquer affirmação que induzisse a admittir achar-se o povo habituado com o pão mixto. Conformado poderá estar, porque é esse o unico pão legal, conseguintemente de consumo obrigatorio. Ainda assim, talvez mais de 30 % da população se abstem do pão, valendo-se de qualquer succedaneo, para satisfazer em parte ao paladar e ao regimen da nutrição quotidiana. Representa sempre uma esperança, portanto, qualquer informação divulgada sobre a producção nacional de trigo. Quando jornadeou por Minas, na zona em que têm sido feitas proveitosas plantações do precioso cereal, o ministro da Agricultura veiu de lá muito animado.

Chegam-lhe agora noticias do Paraná, segundo as quaes a safra de trigo deste anno será, em volume, o triplo da anterior. Adeantam, porém, as informações que todo o trigo produzido naquelle Estado ainda mal dará para o seu consumo. Não se esclarece se a medida da safra vae além das necessidades da mistura que a lei estatue, ficando o Paraná em condições de já produzir algum *pão branco*. Outros Estados estão produzindo trigo. Até agora, todavia, não se deu um balanço official nessa producção, pelo menos que nos conste. Relativamente ao que se tem deixado de importar, alguma coisa se sabe, pelas cifras publicadas a proposito desse sector do nosso intercambio.

E' claro que o balanço de que falamos não influirá muito para fortalecer a esperança na proximidade da éra feliz do pão de trigo, a qual deve estar ainda muito longe. Mas, conhecido o volume da producção no paiz, será melhormente calculada a dosagem das farinhas. Figuraria na mistura mais um pouco de trigo, e o pão mixto iria entrando na primeira phase da metamorphose que todos anciosamente desejam.

E o povo ficaria, por sua vez, mais animado e como revigorado com a esperança de que o *pão branco* está mais perto de reconquistar o seu posto. A festa do trigo — porque assim será chamada — será dia de gala para o paiz...

Similia similibus...

Ha, desde ha muito, uma campanha em andamento, feita em nome da moral publica. E' a que se refere a hoteis e pensões considerados inconvenientes em nosso meio civilizado.

Não discutiremos razões. Elles devem existir, se bem que não tão fortemente quando pareça, tanto assim que certas casas, apontadas pelos entendidos em assumptos da vida nocturna carioca, estão ao abrigo, *et pour cause*, de visitas perturbadoras e espalhafatosas.

Parece, porém, que tudo se poderia conseguir, com o recurso ás leis, sem exageros de um lado e sem condescendencias prudentes de outro. O facto é que, para conter os escandalos, se está adoptando um methodo a que chamariamos hahnemanniano. E' o caracteristico *similia similibus curantur*...

Diariamente, verificam-se correrias em varios pontos, com perseguidos a gritos e perseguidores, quasi sempre armados, a investir. E o peor é que das correrias já se passou um pouco além: ás aggressões, sendo de notar que num dos ultimos casos algumas pessoas que fugiam não foram victimadas por um automovel, graças á pericia do respectivo motorista. Mas não devemos esquecer que um *harakiri sui generis* já assignalou essa obra de moralização.

O Rio é, sem duvida, uma cidade civilizada. Entretanto, como acontece com todos os centros do seu porte, certas coisas existem que deveriam ser mais recatadas. Todavia, não é só esse recato que uma *urbs* adeantada exige, porque exige tambem que, afim de mantel-o, não cheguemos a actos selvagens, sabidamente impuniveis, como se os nossos codigos para elles estabelecessem a impunidade.

Lavoura cannavieira

O presidente da Republica, por mais de uma vez, tem manifestado o seu ponto de vista em relação ao amparo que deve merecer o pequeno lavrador. Em recente commentario fizemos um exame da situação precaria em que se encontram os plantadores de canna, contrastando com a prosperidade dos usineiros, talvez os unicos beneficiados pela valorização assucareira. Chegam ao nosso conhecimento, ainda provenientes do municipio de Campos, mais alguns pormenores que confirmam um regimen de dois pesos e duas medidas.

Estava resolvido que um carro de canna, fornecido ás usinas, conforme accordo entre as duas partes interessadas, seria pago pelo mesmo preço de um sacco de assucar crystal ou de primeira qualidade. Esse preço é, actualmente, de 54$000, nas usinas, mas estas não pagam por um carro de canna mais de 48$000. O plantador, porém, se quizer adquirir um sacco de assucar, terá de pagar os 54$000 da tabella. Como não ha fiscalização, ou é ella, se existe, deficiente ou conformada com os factos, o plantador é tambem sacrificado no fornecimento, havendo usinas que tiram até 1.000 kilos em vagões de 6.000 kilos.

O lavrador poderia fiscalizar, mas em regra lhe é vedada a entrada nas usinas, para assistir á pesagem da materia prima.

Provavelmente o Instituto do Assucar e do Alcool, que controla a producção e a distribuição do assucar, desconhece essas e outras pequenas coisas, que são, aliás, grandes transtornos para o pobre lavrador cannavieiro, não esquecido, todavia, pela legislação assucareira do paiz.

Já tivemos opportunidade de citar dispositivos que o protegem, nos textos da referida legislação.

Explosão numa fabrica de dynamite nos Estados Unidos

Nova Jersey, 20 (H.) — Formidavel explosão verificou-se hoje numa fabrica de dynamite da Dupont Company, desabando o edificio onde estava a mesma installada, em Rapuano.

A explosão teve logar no momento em que grande numero de operarios enchia cartuchos, no predio destruido, que era um enorme galpão destinado exclusivamente á perigosa operação. Quatro operarios morreram.

O ENSINO SUPERIOR

O que se passa actualmente com o ensino superior é certamente de molde a exigir providencias urgentes e decisivas, sem as quaes a capital do Brasil, por isso que della falamos, não terá muito em breve instrucção dessa natureza. Sobretudo nos referimos, traçando estas linhas, ao ensino medico, certamente o mais sacrificado neste momento, por falta de recursos materiaes destinados ás suas cadeiras experimentaes, de demonstrações praticas, e ás clinicas.

Em louvor dos cathedraticos da Faculdade de Medicina se deve registrar um facto que, embora assás conhecido de alguns, muita outra gente ainda ignora, provavelmente mesmo nas espheras governamentaes. Para prover de material suas cadeiras, ante a falta absoluta de providencias nesse sentido, vêem-se os professores compellidos a adquirir de seu proprio bolso o indispensavel, e até concertos na Faculdade de Medicina se têm feito por tão estranho processo. Não se trata, por parte desses cathedraticos, de ambicionados recursos excepcionaes para dar maior efficacia e brilho ao seu ensino, o que aliás seria digno de enaltecimento; mas tão sómente de prover esse ensino do essencial, do indispensavel, daquillo sem o que não poderão instruir os futuros medicos e que, claro parece, deveria ser fornecido pela administração.

Outróra, quando demoravam as providencias para attender a necessidades urgentes de qualquer serviço publico, culpava-se o Poder Legislativo. Era realmente mais complicada a machina administrativa, desde que dependia dos representantes do povo o autorizar despesas que não estivessem consignadas nos orçamentos. O responsavel pela falta recorria, nesses casos, ao seu director; este appellava para o ministro, que por sua vez invocava o Congresso, onde, após o estudo e as necessarias discussões, se abria o credito. Sendo então sanccionado esse credito pelo presidente da Republica, e após o competente registro no Tribunal de Contas, poderia a administração applical-o como mandava a autorização. Era, como se vê pela synthese exposta, uma engrenagem bastante complexa. Hoje, tudo se armou no sentido de favorecer as providencias administrativas: desappareceram os orgãos legislativos que interferiam na decisão das despesas publicas, augmentou-se a autoridade do antigo Poder Executivo, hoje omnimodo; seria portanto licito esperar que se tornaria mais facil prover a administração do necessario para levar por deante a sua missão. Sómente o ensino não aproveita dessa nova ordem de coisas, sendo o grande sacrificado pela falta de quaesquer providencias em seu favor.

No entanto, se existe um sector da administração onde se não póde esperar nem applicar o systema de deixar para amanhã o que se póde fazer hoje, é exactamente o da instrucção da mocidade e da educação profissional. Qualquer collapso na instrucção superior redunda na paralysação desse importante manancial de valores technicos, indispensaveis á vida da sociedade, que representam os individuos portadores de diploma de instrucção superior. O tempo perdido em aguardar que se attenda a essas necessidades nunca será recuperado, pois os alumnos não voltarão a estudar as materias mal ensinadas, por falta de local e apparelhamento, no dia em que houver uma coisa e outra. Debalde se acena para o futuro, onde se antevêem hypotheticas realizações. Mesmo que venha esse futuro, já não aproveitará aos que, neste momento, muito legitimamente se abrigaram sob a autoridade e a promessa do Estado, de lhes ministrar conhecimentos indispensaveis ao bom desempenho de suas profissões. A instrucção é como a alimentação, e é com razão que a chamam alimentação espiritual: não póde esperar, sob pena de deixar morrer de inanição as victimas do systema protelatorio, como morrem os que não têm pão, embora lhes mostrem um futuro promissor.

Emquanto na metropole do Brasil se vê o ensino superior sacrificado por falta de recursos materiaes que o amparem, ou de providencias que assegurem o devido destino desses recursos, de modo a que produzam os beneficios para que foram creados, em São Paulo, por exemplo, o ensino medico, a despeito de ter sido ali instituido ha menos de trinta annos, póde servir de modelo á capital do paiz. As cadeiras basicas têm installações e seus cathedraticos produzem; as clinicas tambem se mostram na sua maioria satisfatoriamente installadas e servindo de centros de disseminação de cultura e de instrucção profissional.

Aqui no Rio, porém, onde não obstante ha valores mentaes de alto cothurno, o ensino vae decaindo, vae mesmo desfazendo-se, até que de todo desappareça se não vierem em seu soccorro — porque a necessidade hoje não é mais de apparelhal-o para grandes investidas, mas de o soccorrer para evitar a sua ruina total.

BANCO BOAVISTA
(MATRIZ-AGENCIAS)
Rua 1º de Março, ... 67
Avenida Rio Branco, 137
Rua Siqueira Campos, 22
Avenida Passos, ... 46
Rua Haddock Lobo,.. 7-B
(xxx)

Um emprego na altura

Os jornaes noticiaram o caso de um sr. João Carneiro, que viajava tranquillamente, caminho dos seus penates, num bonde de Botafogo, quando o conductor lhe veiu cobrar a passagem. Carneiro deu-lhe uma cedula e ao receber o troco verificou haver um engano para menos. (E' notavel a raridade de se enganarem para mais os cobradores de vehiculos...)

Carneiro, apezar da mansidão do seu nome, reclamou. Que não, que não havia engano nenhum, retrucou-lhe o funccionario. E, palavra puxa palavra, o conductor exaltou-se e aggrediu o passageiro com o ferro que serve para abrir os desvios.

O caso, seja dito de passagem, não é muito commum nos bondes, cujo pessoal é, via de regra, attencioso. Este conductor é uma excepção que não deve continuar a deslustrar a classe.

Tambem não desejamos que fique sem emprego, para desgraça propria e da familia. Trate elle de arranjar um logar de trocador de omnibus, onde o seu genio exaltado e aggressivo poderá ser devidamente aproveitado.

O risco para os passageiros será menor, visto como, nesses vehiculos, não existem *chaves* de ferro para abrir desvios...

O ambulatorio do Meyer

Um dos males do Brasil tem sido a descontinuidade de orientação administrativa. Um administrador inicia determinada providencia. E' substituido. Seu successor logo deixa de margem o que se iniciára, para tudo alterar. Edificios inacabados, como a symphonia, attestam pelo Brasil afóra essa contradição entre administradores que se succedem...

Chega ao nosso conhecimento um caso typico. Ha alguns annos creou-se, no Posto de Assistencia do Meyer, um ambulatorio para creanças tuberculosas. Com alguns annos de funccionamento, com um registro muito bem feito, um archivo magnificamente organizado, esse ambulatorio tem attendido a milhares de creanças que, de outra fórma, haveriam sido condemnadas pelo mal que as atacava. Hoje ha nelle centenas de creanças assistidas.

Pois bem, com a mudança na direcção dos serviços de saude da Prefeitura, annuncia-se agora que o ambulatorio vae ser extincto. Por que? Porque ha o receio de contaminação dos demais doentes que frequentam os ambulatorios do Posto. Não nos parece que a razão tenha um fundamento technico muito seguro, pois, com as medidas de prophylaxia correntes, esse perigo é praticamente inexistente. Por outro lado, ha que considerar as centenas de creanças matriculadas no ambulatorio e sendo acompanhadas medicamente pelos respectivos clinicos. Que fazer dellas? Suspender a assistencia medica? Não parece isso uma crueldade? Será possivel que os administradores que ha alguns annos permittiram essa creação ignorassem a medicina a tal ponto que commettessem o erro que actualmente se attribúe á existencia do ambulatorio?

"Quem não tem padrinho..."

A publicação da lista de promoções do Ministerio da Fazenda, organizada pela Commissão de Efficiencia, vem confirmar os conceitos emittidos pelo *Correio da Manhã* sobre a pouca confiança que inspiram as ditas commissões, constituidas por funccionarios subalternos e concorrentes.

Temos por exemplo as indicações para a mais alta classe da carreira: 3 vagas, e apresentados 9 nomes da classe K, cujos portadores, em sua maioria, fazem parte do Corpo Instructivo do Tribunal de Contas.

E dessa indicação da Commissão de Efficiencia, com surpreza geral, constam alguns nomes pouco cotados no proprio Tribunal.

Nota-se á primeira vista dos entendidos no assumpto que chefes de delegações e directores, as mais altas commissões que existem no Tribunal de Contas, conseguidas mercê de grande merecimento, por funccionarios dos mais dedicados e capazes, não lograram da Commissão de Efficiencia o reconhecimento esperado, recaindo a apuração de pontos para as promoções em funccionarios que servem debaixo da orientação e ordem daquelles.

Conhecemos casos verdadeiramente pasmosos: mas limitamonos sómente a citar a omissão de um velho servidor, com mais de 40 annos de effectividade, tendo vultosa bagagem de serviços e altos elogios pelos desempenhos de multas commissões, e que por signal ainda hoje occupa o alto cargo de director do Tribunal, cujas funcções exerce desde 1926.

A escolha da Commissão de Efficiencia recaiu em alguns funccionarios novos na classe, figurando até na lista — digamos que por simples coincidencia — um irmão de um membro da mesma Commissão.

Colonias agricolas

Tendo em vista a fixação dos habitantes dos sertões goyanos, inclusive selvicolas, naquella remota região do nosso territorio, foram iniciadas providencias no sentido da creação immediata de uma importante colonia agricola, já tendo os technicos que vão organizal-a recebido instrucções sobre o assumpto.

A creação destas organizações em regiões longinquas e que viveram, durante tanto tempo, dominadas pelo primitivismo de vida, poderá certamente produzir bem apreciaveis resultados praticos, quer melhorando indistinctamente a situação dos habitantes, quer incorporando ao acervo de riquezas da nação novos elementos de vitalidade economica.

Por isto mesmo só póde ser merecedora de louvores a politica que ora se inaugura, destinada a crear em Goyaz, como em outros Estados e de maneira intensiva, colonias e aprendizados agricolas, os quaes serão nucleos de progresso e engrandecimento da nacionalidade em locaes que subsistiam em ambiente nada propicio ao aproveitamento efficiente das actividades dos homens do interior.

Suggestão ás "emissoras"

Tem muitas falhas o radio brasileiro, mas nenhuma dellas é tão grande e prejudicial como a quasi inexistencia de programmas especiaes para a orientação dos lavradores.

Aqui no Rio, diversas estações emissoras já tentaram organizar *horas agricolas*, mas a iniciativa fracassou em pouco tempo: registre-se, porém, que não houve desinteresse dos lavradores, mas sim programmas mal apresentados, com palestras longas, sem objectividade, accumulo de annuncios de remedios e musica inadequada.

Se tivessemos *quartos de hora* ou *meias horas* variadas, leves, com informações seguras e opportunas, publicidade exclusivamente agricola, musica caracteristica — dois ou tres numeros no maximo — nenhum lavrador adeantado deixaria de ouvil-os, de recommendar o programma aos vizinhos, com o que se obteria, em poucos annos, resultados surprehendentes.

Nos Estados Unidos e na Argentina, especialmente, ha numerosos programmas de radio dedicados aos lavradores, que têm nelles, diariamente, orientação certa, noticias exactas, ensinamento precioso, milhares delles só fazendo o que o radio lhes diz ou lhes ensina.

Nos Estados, ha alguns programmas agricolas de valia, especialmente a *Hora do Fazendeiro*, da emissora official de Minas Geraes; mas na Capital Federal nossas estações cogitam de tudo, presentemente, menos das actividades agrarias. Por que não experimentam as grandes estações cariocas organizar programmas agricolas, dirigidos, porém, por agronomos e veterinarios competentes?

Taes programmas, se agronomicamente orientados, realizariam trabalho proveitoso em beneficio dos lavradores, ensinando-lhes, mez a mez, a combater pragas e doenças das plantas, informando-os da situação dos mercados, orientando-os na exploração racional e na defesa sanitaria dos seus rebanhos, fazendo-os substituir os methodos rotineiros de trabalho por normas modernas, com o emprego de machinas, sementes seleccionadas, a pratica das adubações e a luta contra a erosão, a exploração de pequenas industrias ruraes, etc.

Tão uteis seriam os bons programmas agricolas, que a Divisão de Radio do Departamento de Imprensa e Propaganda bem poderia estimular a sua organização, amparal-os até inicialmente, se necessario, não permittindo outrosim o seu desvirtuamento...

Recordando cifras

Durante todo o curso sinistro da chamada grande guerra, cuja duração, como se sabe, foi de quatro annos, a marinha mercante do mundo soffreu formidavel desfalque: mais de 6.500 unidades, com um deslocamento total de 12.723.841 toneladas, das quaes só 11.089.136 toneladas, ou 5.755 navios, sacrificados por submarinos. Era quasi escusado accrescentar que foi a Inglaterra o paiz então mais attingido nas perdas. Perderam-se 3.120 navios inglezes, representando 7.763.247 toneladas, ou cerca de 61 % das perdas mundiaes.

A segunda nação, na ordem das perdas, foi a Noruega, com o afundamento de 789 navios de sua prospera marinha mercante. Essas embarcações deslocavam um total de 1.174.217 toneladas. Perderam, a França, 708 navios, com 878.864 toneladas e a Italia, 623, com 830.235 toneladas.

Os outros paizes tiveram, então, as seguintes perdas: Dinamarca 234 navios; Grecia, 215; Suecia, 177; Hollanda, 154; Estados Unidos, 149; Russia, 125; Portugal, 95; Hespanha, 85; Belgica, 58; Japão, 28; Brasil, 5; Argentina, 4; Uruguay, 3, Rumania, 2; e o Perú, 1.

A Allemanha perdeu na grande guerra 199 submarinos, mas já então as minas e os navios corsarios representaram papel importante na luta maritima.

Foi encaminhado ao Dasp o memorial

O ministro da Viação restituiu ao D.A.S.P., acompanhado de parecer, o memorial em que os servidores da Guarda do Caes do Porto pleiteam a regularização da situação em que se encontram.

GUERRA E DEMOGRAPHIA

ODETTE DE CARVALHO E SOUZA

A população e a extensão territorial são elementos constitutivos dos Estados, e determinam, em grande parte, o seu prestigio e sua influencia. Não sómente nas sociedades primitivas como tambem hoje em dia, época de capitalismo, o desequilibrio entre o effectivo da população e os recursos de um paiz, ou seja o contraste dos niveis de vida, constitue uma das causas primordiaes das emigrações, dos conflictos e das guerras.

Accresce ainda que o potencial humano é a base da força *militar* e *industrial* de uma nação. A' potencia financeira de um Estado está adstricta a capacidade de substituir os homens pelas machinas e pelos armamentos. A estructura e a qualidade das populações dependerão, no futuro, não sómente dos factores economicos espontaneos como tambem, e sempre mais, de uma politica dirigida no campo da população e do eugenismo.

Desde a grande guerra mundial, os contrastes demographicos determinaram as conflagrações. Em 1920, queixava-se o Japão de sua superpopulação, solicitando da Sociedade das Nações um inquerito internacional a tal respeito, querendo assim justificar os seus sonhos expansionistas. Mas as organizações juridicas do Instituto Genebrino não puderam impedir que os exercitos nipponicos invadissem os territorios de escassa população da costa occidental do Pacifico.

A Allemanha nacional-socialista, reivindicando o seu "espaço vital", invocou, egualmente, a *relativa* densidade de sua população, o que não impediu que se visse mais tarde obrigada a adoptar uma dispendiosa politica de natalidade e a recorrer ao systema de transferencias de suas minorias dos diversos paizes. Destarte, os politicos demographicos exercem determinante influencia sobre a politica externa. E não ha como negar nos Estados totalitarios o grande merito de haver dado a devida importancia á politica da população, e de ter dedicado estudos profundos e constantes aos problemas demographicos.

A segurança das nações se alicerça, em primeiro logar, sobre a sua força militar, e esta depende, em grande parte, dos effectivos que podem ser mobilizados. A sciencia do commando, o preparo physico e moral das tropas, bem como o seu equipamento material, podem ser factores de importancia decisiva; mas affirmam os grandes estrategistas que uma desproporção excessiva dos effectivos é o factor fatalmente determinante.

Num interessante artigo publicado no "Journal de Genève", Imre Ferenczi demonstra a veracidade daquella these á luz dos acontecimentos historicos, extrahindo proficuas lições demographicas das ultimas guerras no continente europeu. Em 1870/1871 foi a Allemanha victoriosa graças ao rapido augmento de sua população, representada então por 37 e meio milhões de habitantes, emquanto a França já sentia os effeitos de uma natalidade insufficiente, possuindo sómente 32 milhões de habitantes. Affirmam os peritos militares francezes que em 1914/1918 teria sido a França vencida se, isolada, tivesse que enfrentar a Allemanha, cuja população era então de 59 milhões, sendo a da França de 41 milhões.

Na guerra actual dispunham os alliados de 29 milhões de homens brancos em edade militar, emquanto os paizes totalitarios, incluidos os effectivos dos *povos auxiliares*, possuiam uma "população militar" de 30 milhões.

Em 1939 mobilizára a França 5 e meio milhões de homens, o que representa um esforço assás grande para uma nação que contava apenas 38 milhões de nacionaes, e que, ha 20 annos, perdera 1.400.000 homens, e tivera cerca de um milhão de feridos e mutilados de guerra. Outrosim assistia a França a um decrescimo annual de 50.000 de seus nacionaes, devido á tragica limitação da natalidade.

Muito lentamente se desenvolveu o tradicional *British Army*, que attingiu, em 1939, 530.000 effectivos sómente. A conscripção nacional só foi introduzida na primavera de 1939 e, até junho de 1940, abrangia ella unicamente as classes de menos de 28 annos, razão pela qual não póde a Grã Bretanha enviar para a França um numero sufficiente de effectivos.

A Allemanha, pelo contrario, conseguiu, com energia sem treguas, fazer face satisfatoriamente ao problema demographico, obtendo optimos resultados de sua politica de natalidade. Em janeiro de 1933 dispunha a *Reichswehr* de 102.000 homens sómente. Em março de 1935 rejeitava o Reich as clausulas militares do Tratado de Versalhes e, em 1938, já dispunha de um affectivo de 720.000 homens e uma reserva de um milhão, augmentada esta annualmente de 350.000 homens. Não sómente augmentou a Allemanha vertiginosamente as suas reservas, como tambem soube distribuir, de fórma perfeitamente racional e a devido tempo, o seu potencial humano, repartindo-o de accordo com as necessidades militares e as exigencias da economia de guerra. Assim, contra as 60 divisões francezas, póde o Reich enviar para a frente da França 150 divisões de infantaria, comprehendendo 3 milhões de soldados perfeitamente equipados e adestrados, e outras divisões motorizadas e especializadas, apoiadas por poderosa aviação e um material bellico inegualavel.

O pacto *de aço* augmentou consideravelmente os effectivos germanicos, podendo a Italia mobilizar até 8 milhões de homens.

Não souberam a França e a Inglaterra comprehender, em tempo opportuno, que em grande parte as guerras se desencadeiam como consequencia *politica* dos contrastes demographicos — quantitativos e qualificativos — expressos summariamente pela differença dos niveis de vida. Desconheceram aquellas nações a necessidade de sacrificar uma parte de seu bem-estar para garantir o essencial das reformas sociaes, mediante uma preparação militar adequada. Os paizes totalitarios, pelo contrario, melhor comprehenderam o papel primordial do estudo demographico para a manutenção da segurança e do bem-estar nacionaes.

As causas profundas da guerra actual puzeram em relevo o verdadeiro problema social do seculo XX, representado pelos contrastes demographicos e psychologicos entre as nações ricas e pobres, grandes e pequenas. E já a luta de classes passa a plano secundario, como problema social do seculo passado.

A' proxima Conferencia da Paz incumbirá a ardua tarefa de regulamentar certas questões demographicas e territoriaes, regulamentação que deverá estabelecer numerosos principios, dados precisos e propostas concretas. Deverá então ser resolvido o problema dos refugiados, dos fugitivos, dos prisioneiros, dos evacuados e dos emigrantes de toda especie. A desmobilização deverá exigir uma cooperação intensa dos serviços distribuidores de trabalho e a elaboração de planos sobre o intercambio das populações e sobre a colonização. Varias reformas hão de impor-se egualmente quanto ao tratamento concedido aos estrangeiros, á coordenação das legislações sobre nacionalidade e passaportes e á naturalização, procurando as mesmas servir a causa do bem-estar individual e de um melhor entendimento entre os Estados.

A Liga das Nações, cujo fracasso politico é insophismavel, mas cujos serviços technicos têm prestado á humanidade relevantes serviços, não soube comtudo attribuir aos estudos demographicos o seu devido valor e commetteu grave erro menosprezando a importancia decisiva que representava para a manutenção da paz satisfazer, em parte, as reivindicações nipponica, italiana e germanica, que desde o inicio haviam suscitado o problema da redistribuição das riquezas de

(Continua na 5ª. pag.)

NOTAS DIARIAS

Mediterraneo e Mar Vermelho

As tropas britannicas, agindo de accordo com uma resolução assentada no mez anterior, acabam de evacuar o territorio da Somalia que se achava desde 1884 sob o pavilhão da Inglaterra. Na impossibilidade de defendel-o de maneira efficaz contra as forças italianas consideravelmente superiores em numero e em recursos bellicos, preferiu o commando inglez entregal-o, mas não sem infligir préviamente baixas muito pesadas aos atacantes.

A causa do successo dos italianos nesse theatro de operações, que não chega a ser de importancia secundaria, encontra-se na deserção da França em junho passado. Desde muito estava resolvido, com effeito, entre francezes e inglezes que, ao entrar a Italia na guerra ao lado da Allemanha, se iniciaria immediatamente uma offensiva contra as suas possessões africanas.

No que diz respeito ao litoral do Mar Vermelho, as tropas britannicas da Somalia deveriam agir em combinação com as francezas estacionadas em Djibuti. Aproveitando-se habilmente da situação originada pela renuncia dos francezes a lutar, arremetteram-se os italianos contra as guarnições britannicas da faixa territorial encravada entre a Ethiopia, a Somalia Italiana e a região de Djibuti.

A perda desse trecho inhospito e desertico de modo algum affecta, entretanto, o dominação que a Inglaterra effectivamente exerce sobre a entrada meridional do Mar Vermelho. Com as suas bases fortificadas de Aden e da ilha Perin, a esquadra e os aviões britannicos continuarão impedindo a passagem de navios inimigos das aguas desse mar para as do Oceano Indico e vice-versa.

Em Roma de ha muito se pensava na possibilidade de ser arrebatada aos inglezes pelos italianos o contrôle dessa "porta" do Indico. No tristemente famoso accordo de 1934, firmado entre os srs. Mussolini e Laval, a Italia conseguiu além de uma "carta branca" da França para atacar a Abyssinia e de algumas rectificações de fronteiras coloniaes, uma pequena concessão territorial, util unicamente para uma futura iniciativa contra o Imperio Britannico.

Trata-se da ilhota Domera mediante cuja fortificação imaginavam os dirigentes fascistas poder *neutralizar* por completo tanto Aden como Perin. Mas, ao que parece, ainda hoje não se acha a mesma *habilitada* a desafiar as posições-chaves inglezas do golfo de Aden e do estreito Bab-el-Mandeb.

Na realidade, a luta entre a Inglaterra e a Italia terá que desenvolver-se, sobretudo, no Mediterraneo Oriental. Será nessas aguas e sómente nellas que se ha de verificar a decisão da pugna, no desenvolvimento da qual os combates travados na Somalia durante a primeira quinzena do mez corrente representam apenas episodios por assim dizer á margem.

Conservando as poderosas bases de Alexandria, Chypre e Haifa e mantendo, graças a isso o Canal de Suez fechado á navegação italiana, a Inglaterra tem o direito de considerar-se senhora do Mediterraneo Oriental. E não ha, presentemente, a minima indicação de uma possivel mudança, dentro de pouco tempo, de semelhante estado de coisas.

Os bombardeios repetidos levados a effeito contra a importante base aero-naval italiana de Tobruk pelos aviões britannicos têm causado tremendos estragos na mesma; reduzindo assim em larga proporção a sua efficacia. A isso se deve attribuir, provavelmente, ao menos em parte, os successivos adiamentos do tão annunciado ataque ao Egypto com o fim de expulsar os inglezes da zona do Canal de Suez.

Está sendo organizado agora na Italia um poderoso exercito que, segundo alguns observadores militares neutros, se destinaria a combater as tropas britannicas no Oriente Proximo. O emprego desse exercito depende, todavia, claramente, de seu transporte ou para Africa do Norte ou para a Asia Occidental.

Talvez não demore muito o choque decisivo entre as belonaves inglezas e italianas em algum ponto do Mediterraneo Oriental. Neste momento, porém, o que se póde dizer em relação a esse grande mar é que a frota britannica permanece em sua posição de nitida preponderancia.

Urbano C. Berquó

DEPARTAMENTO NACIONAL DO CAFÉ

RESOLUÇÃO N. 438

O Departamento Nacional do Café, usando das attribuições que lhe são conferidas por lei, e

Considerando que pela Resolução n. 436, de 20-7-40, o Departamento deliberou adquirir, ao preço de 40$000 (quarenta mil réis) por sacca, cafés paulistas das QUOTAS DIRECTA e RETIDA da safra 39-40, até o maximo de 1.500.000 (um milhão e quinhentas mil) saccas, dando ao interessado autorizações especiaes para embarque no interior, em QUOTA DIRECTA ESPECIAL, de egual quantidade de café;

Considerando que essa modalidade permitte o descongelamento de capitaes invertidos em cafés da safra 39-40, substituindo-os por cafés da safra corrente, de typo e qualidade muito superiores, e, portanto, muito mais adequados ás necessidades da exportação;

Considerando, porém, que taes acquisições, de accordo com o plano em execução, mais as previstas na Resolução n. 435, não poderão ultrapassar a quantidade de 1.500.000 (um milhão e quinhentas mil) saccas, o que vem limitar de certo modo o alcance da medida;

Considerando que é de vantagem para os interesses da exportação, do commercio e da lavoura que os cafés da QUOTA SUPPLEMENTAR da safra 40-41 sejam substituidos pelos das QUOTAS DIRECTA e RETIDA das safras de 38-39 e 39-40, com o que não se prejudicará o equilibrio estatistico e se permittirá a descida para os mercados de maior quantidade de cafés de boa qualidade,

Resolve:

Art. 1° — Adquirir, por intermedio de sua Agencia de Santos, ao preço de 65$000 (sessenta e cinco mil réis) por sacca de 60,5 (sessenta e meio) kilos brutos, inclusive saccaria, cafés paulistas das QUOTAS DIRECTA e RETIDA, das safras 38-39 e 39-40, de typo commerciavel, não inferior a 8 (oito), representados por conhecimentos ferroviarios, observadas as seguintes condições:

a) que os conhecimentos a serem adquiridos tenham sido submettidos ao registro de que tratam os arts. 38 e 44 das Resoluções ns. 387 e 412, de 19-5-38 e 20-5-39;

b) que, quando se tratar de conhecimentos da QUOTA RETIDA, os cafés da respectiva QUOTA DNC tenham sido classificados, editados, acceitos e encontrados em ordem;

c) que os vendedores sejam admittidos pelo Departamento Nacional do Café a assignar termo de responsabilidade sem fiança, ou com fiador idoneo a juizo do Departamento, compromettendo-se a indemnizal-o na base de 80$ (oitenta mil réis), por sacca de 60,5 (sessenta e meio) kilos brutos, inclusive frete, pelos cafés representados pelos conhecimentos das QUOTAS DIRECTA e RETIDA 38/39 ou 39/40, em que forem encontrados cafés inferiores ao typo 8 (oito), ou que estejam damnificados ou deteriorados, ou ainda que apresentem falta de peso.

Art. 2° — Aos vendedores de cafés nas condições estabelecidas no artigo anterior, o Departamento Nacional do Café concederá autorizações para embarque no interior "do Estado de São Paulo, em quotas de mercado", sob as designações de QUOTA SUPPLEMENTAR ESPECIAL ou QUOTA SUPPLEMENTAR ESPECIAL-PREFERENCIAL "de egual quantidade de saccas de café".

Art. 3° — Os cafés da QUOTA SUPPLEMENTAR ESPECIAL deverão ser de typo commerciavel (não inferior a 8 — oito — ou que não contenham mais de 1 % — um por cento — de impurezas) e os da QUOTA SUPPLEMENTAR ESPECIAL-PREFERENCIAL deverão satisfazer os requisitos do art. 37 do Regulamento de Embarques (Res. 432, de 17-7-40).

Art. 4° — Os conhecimentos de QUOTA SUPPLEMENTAR ESPECIAL ou de QUOTA SUPPLEMENTAR ESPECIAL-PREFERENCIAL servirão de base, conjuntamente com o documento de entrega ou despacho da QUOTA DNC, para embarque da correspondente QUOTA DIRECTA ou PREFERENCIAL, respectivamente, como se fossem de QUOTA SUPPLEMENTAR commum.

Art. 5° — As empresas transportadoras deverão exarar no corpo do conhecimento dos embarques em QUOTA SUPPLEMENTAR ESPECIAL ou QUOTA SUPPLEMENTAR ESPECIAL-PREFERENCIAL, provenientes das autorizações expedidas pelo Departamento Nacional do Café, por força das compras effectuadas nos termos desta Resolução, a seguinte declaração:

"QUOTA SUPPLEMENTAR ESPECIAL (ou QUOTA SUPPLEMENTAR ESPECIAL - PREFERENCIAL, conforme o caso) — DESPACHO CONFORME AUTORIZAÇÃO DA AGENCIA DO DEPARTAMENTO NACIONAL DO CAFE', EM........
DE .... DE 194..
SOB N.......................
........de..........de 194..
....
Agente".

Art. 6° — O Conhecimento de QUOTA SUPPLEMENTAR ESPECIAL ou QUOTA SUPPLEMENTAR ESPECIAL-PREFERENCIAL deverá trazer, em caracteres vermelhos indeleveis, impressos ou a carimbo, uma das seguintes inscripções, conforme o caso:

QUOTA SUPPLEMENTAR
40/41 ESPECIAL

ou

QUOTA SUPPLEMENTAR
40/41 ESPECIAL-PREFERENCIAL

Art. 7° — Os conhecimentos de QUOTA DNC e de QUOTA SUPPLEMENTAR ESPECIAL ou SUPPLEMENTAR ESPECIAL-PREFERENCIAL e os Certificados de Entrega de QUOTA DNC, que servirem de base, ao despacho dos cafés da correspondente QUOTA DIRECTA ou PREFERENCIAL, deverão conter, exaradas pelo transportador, as seguintes declarações, conforme o caso:

NOS CONHECIMENTOS OU CERTIFICADOS DE ENTREGA DE QUOTA DNC:

A PRESENTE QUOTA DNC E O SEGUINTE DESPACHO EM QUOTA SUPPLEMENTAR ....
(Especial ou Especial-Preferencial)

Desp.	Fat.	Consig.	Data	Saccas	Kilos	Proced.

SERVIRAM DE BASE AO DESPACHO ABAIXO EM QUOTA ....
(Directa ou Preferencial)

Desp.	Fat.	Consig.	Data	Saccas	Kilos	Proced.

.... de .... de 194..
....
Agente

NOS CONHECIMENTOS DOS DESPACHOS EFFECTUADOS EM QUOTA SUPPLEMENTAR ESPECIAL ou QUOTA SUPPLEMENTAR ESPECIAL-PREFERENCIAL:

O PRESENTE DESPACHO E O DA SEGUINTE QUOTA DNC

Desp.	Fat.	Consig.	Data	Saccas	Kilos	Proced.

Certificado	Lote	Data	Saccas	Kilos	Armazem

SERVIRAM DE BASE AO DESPACHO ABAIXO EM QUOTA ....
(Directa ou Preferencial)

Desp.	Fat.	Consig.	Data	Saccas	Kilos	Proced.

.... de .... de 194..
....
Agente

Art. 8.° — Os conhecimentos de QUOTA DIRECTA ou PREFERENCIAL deverão conter, exarada pelo transportador, a seguinte declaração:

O PRESENTE DESPACHO FOI EFFECTUADO COM BASE NAS SEGUINTES QUOTAS:

QUOTAS

DNC

Desp.	Fat.	Consi.	Data	Saccas	Kilos	Proce.

Certificado	Lote	Data	Saccas	Kilos	Armaz.

SUPPLEMENTAR ....
Especial ou Especial Preferencial

Desp.	Fat.	Consi.	Data	Saccas	Kilos	Proce.

.... de .... de 194..
....
Agente

Art. 9° — Os cafés da QUOTA SUPPLEMENTAR ESPECIAL ou SUPPLEMENTAR ESPECIAL-PREFERENCIAL terão o mesmo encaminhamento que os da correspondente QUOTA DIRECTA ou PREFERENCIAL, pois, como estas são quotas de mercado.

Art. 10 — As autorizações para embarques, a que se refere esta Resolução, deverão ser utilizadas impreterivelmente dentro do prazo de 60 (sessenta) dias, contados da data da sua expedição, sob pena de serem considerados sem effeito e sem que ao interessado caiba qualquer direito de reclamação.

Art. 11 — Os interessados na venda dos cafés nas condições desta Resolução deverão entregar á Agencia os conhecimentos representativos dos cafés offerecidos á venda, devidamente endossados e acompanhados de mais os seguintes documentos:

a) — declaração de venda e pedido de autorização de embarque em que constem o nome do remettente, a indicação das quantidades a serem embarcadas das estações onde vão ser feitos os embarques e dos respectivos destinos;

b) — 6 (seis) vias da factura, todas assignadas pelo vendedor;

c) — termo de responsabilidade referido na alinea "C" do art. 1°.

Art. 12 — Toda vez que o café da QUOTA DNC fôr apprehendido nos termos do art. 49, letra A, do Regulamento de Embarques (Res. 432, de 17-7-40) a QUOTA SUPPLEMENTAR ESPECIAL ou SUPPLEMENTAR ESPECIAL - PREFERENCIAL correspondente será tambem apprehendida para reconstituição parcial ou total da respectiva QUOTA DNC.

Art. 13 — Observar-se-á, para a liberação dos cafés despachados em QUOTA SUPPLEMENTAR ESPECIAL ou SUPPLEMENTAR ESPECIAL-PREFERENCIAL as mesmas normas estabelecidas no art. 70 e seus paragraphos da Resolução 432, de 17/7/40, para os cafés paulistas despachados em QUOTA DIRECTA ou PREFERENCIAL, respectivamente.

§ unico — A QUOTA SUPPLEMENTAR ESPECIAL ou SUPPLEMENTAR ESPECIAL-PREFERENCIAL responde pela boa entrega da respectiva QUOTA DNC e só poderá ser liberada depois desta ter sido classificada, conferida e encontrada em ordem.

Art. 14 — Applicam-se á QUOTA SUPPLEMENTAR ESPECIAL e SUPPLEMENTAR ESPECIAL - PREFERENCIAL os dispositivos do Regulamento de Embarques (Res. 432, de 17/7/40) que não collidirem com a presente Resolução.

Rio de Janeiro, 10 de agosto de 1940. *Jayme Fernandes Guedes*, presidente.

A AVIAÇÃO

MILITAR, COMMERCIAL E CIVIL

INFORMAÇÕES DO PAIZ E DO ESTRANGEIRO

OS AVIÕES BELLIGERANTES

O BREDA 65

P. H. C.

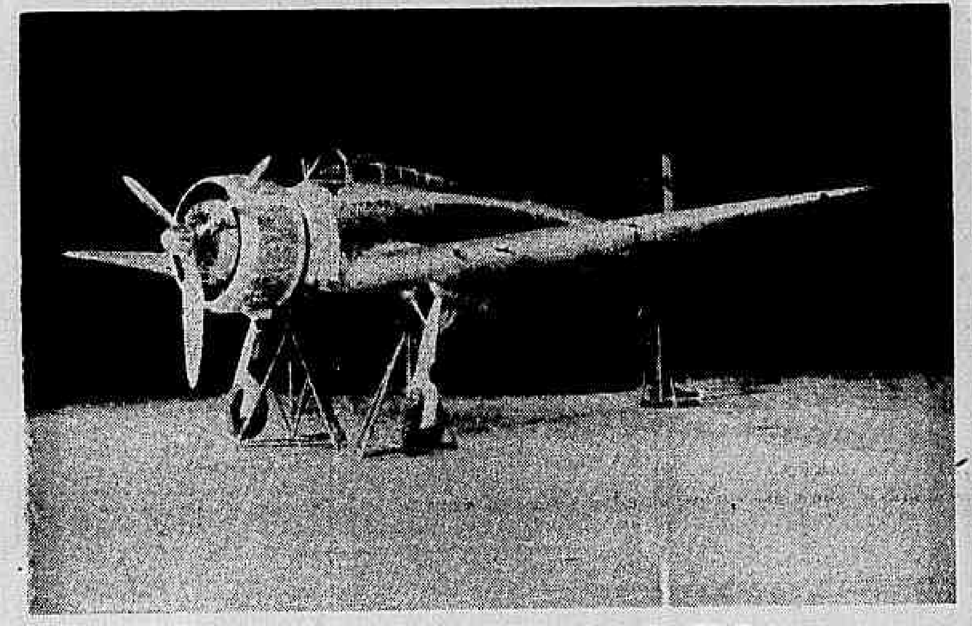

Um aspecto do Breda 65 da Reggia Aeronautica d'Italia

O Breda 65 equipa a maioria das formações de assalto italianas numa quantidade approximada de 500 exemplares. Elle foi estudado numa época em que se cogitava ainda de aviões de caça com velocidade inferior a dos bombardeiros recentes. Este apparelho relativamente antigo foi equipado successivamente com motores sempre mais potentes para acompanhar o progresso da aviação de assalto.

Existem duas versões do 65: uma destinada á caça (monoposto), e a outra para o combate (biposto). Segundo os ensinamentos da guerra da Hespanha e da campanha da França, este apparelho principalmente empregado para o assalto é biposto; elle póde ser empregado egualmente para o reconhecimento longinquo.

A firma Ernesto Breda, de Milano — visitada nestes ultimos dias com particular insistencia pela R. A. F. — foi a primeira firma italiana a construir apparelhos terrestres de typo moderno. As actividades neste dominio foram iniciadas com o Breda 46, copia metallica do Arc En Ciel de Couzinet.

Ultimamente, Breda produziu uma das mais bellas machinas construidas até hoje na Europa que é o BR 88.

Os processos de construcção empregados no Breda 65 — e aliás para a majoria das machinas da firma — consistem para as asas e a fuselagem em estructuras formadas de tubos de aço chromo-molybdenio soldados ao autogeneo.

A não ser Stinson nos Estados Unidos e Martin Baker na Inglaterra, o emprego quasi exclusivo deste material é ainda raro devido ás difficuldades encontradas na soldadura.

O Breda 65 é um biposto monomotor com asa baixa cantilever de superficie sustentadora de 23 metros quadrados.

O trem de aterragem é escamoteavel parcialmente na asa, e a roda do apoio de cauda é carenada.

O posto do piloto é installado perto do bordo de ataque da asa, e é envidraçado completamente, podendo a coberta deslizar a vontade.

Na parte inferior ha uma abertura permittindo a installação de um apparelho photographico automatico. Quando é equipado em biposto, possue uma pequena torre envidraçada, especie de miniatura da torre do Defiant inglez, na qual é installada uma metralhadora para defesa posterior.

O piloto de seu lado dispõe de quatro metralhadoras de asas — duas de 12,3mm. e duas de 7,mm. A carga de bombas póde attingir em certos casos 450 kgs. porém geralmente elle leva para o ataque ao rez do chão 12 bombas de 10 kgs.

A linha geral do apparelho é moderna, a não ser os contraventamentos exteriores do leme de direcção.

O avião póde ser equipado ou com motor Gnome & Rhone K-14 (construido sob o nome de Piaggio P-XI C 40 e apresentado como producção nacional) ou com Fiat A-80 de 1030 CV. pesando 725 kgs. sem equipamento (!). O motor é fixado sobre o berço motor com interposição de blocos de borracha para diminuir as vibrações. E' perfilado por uma capotagem annullar Naca.

Os tanques de gazolina acham-se na fuselagem entre os dois postos. As caracteristicas do Breda 65 são as seguintes:

Envergadura 12,10 metros — comprimento 9,39, altura 3,20 metros, superficie sustentadora 23,50 metros quadrados.

A potencia é fornecida por um motor Piaggio P. XI C 40 de 1000 CV. O peso vasio é de 1500 kgs. e a carga movel (gazolina, armas e munições) de 1100, dando um peso total normal em ordem de vôo de cerca de 3.000 kgs. A carga ao metro quadrado é de 120 kgs. mais ou menos, e a carga ao CV de quasi 3 kgs.

As performances são as seguintes: velocidade maxima a 4000 metros, 460 kms.h. (na ultima versão) a 5000 de 430 kms.h., de cruzeiro de 390 kms.h. e minima de 110. Elle sóbe a 5000 metros em 11,30 minutos e o tecto é de 8000 metros. A autonomia no typo equipado para o reconhecimento é de 1400 kms.

O Breda 65 na sua forma primitiva entrou em combate na Hespanha, não dando porém resultados comparaveis aos alcançados pelos I-16 russos no ataque ao rez do chão. Depois da campanha, segundo dizem, foi consideravelmente melhorado.

Em media o Breda 65 é uma boa machina, que sem sustentar comparação com o JU 87 "Stuka" e sem ter as suas possibilidades de piqué vertical, póde ser empregado para o bombardeio semi-piqué.

UTILISE O SERVIÇO AEREO

VASP

PARA OS SEUS NEGOCIOS, TURISMO, ENCOMMENDAS E CORRESPONDENCIA.

Linhas aereas para São Paulo, Curityba, Florianopolis, Ribeirão Preto, Uberaba, Uberlandia, Araguary e Goyania.

PARA S. PAULO: 3 VIAGENS DIARIAS

O fechamento das malas postaes dá-se 15 minutos antes da partida da aeronave e a distribuição 30 minutos após a chegada do avião.

— AGENCIA —

RUA MEXICO, 116-A. — FONE: 42-2594

VIAÇÃO AEREA S. PAULO, S/A. "VASP".

(xxx)

O "ROLL OF HONOUR" BRITANNICO

A 38ª. lista dos officiaes e soldados das Forças Aereas Britannicas mortos em combate ou no cumprimento das suas obrigações, publicada em 13 de julho passado comporta 230 nomes. Eleva-se assim a 3.366 o numero das perdas soffridas pela Grã Bretanha, na arma da Aviação, desde o principio da presente guerra.

DESAPPARECE UMA GRANDE AVIADORA BRITANNICA

As mulheres inglezas estão pagando tambem o seu heroico tributo á defesa da Patria. Uma grande aviadora, Joy Davison, mais conhecida pelo nome de Joy Muntz, pereceu num accidente de aviação, no momento em que estava treinando para o Air Transport Auxiliary Service, onde tinha justamente ingressado. Era Joy Davison não sómente aviadora, mas ainda engenheira aeronautica e directora de Companhia de Transportes Aereos. Foi a fundadora da Utility Airways, da qual foi a progressista directora. Sua experiencia de aviadora de dez annos merecia outro destino.

NA AVIAÇÃO SOVIETICA

A aviação sovietica, em que desde algum tempo se observa uma discreta reserva, acaba de reapparecer á luz do dia, com a noticia vinda de Moscou de que um avião terrestre gigante entrou em serviço nas linhas aereas regulares sovieticas, na carreira de Moscou a Mineralniye, no Caucasio. Trata-se do L-760, movido por seis motores desenvolvendo uma força total de 8.000 cavallos, e póde levantar, em ordem de vôo, 46 toneladas. Tripulado por dez pessoas, comporta o novo avião accommodações para 64 passageiros. Cobriu o L-760 os 1550 kilometros do seu percurso a uma velocidade commercial média de 200 kilometros horarios. A sua envergadura é de 64 metros e seu comprimento de approximadamente 34 metros.

Oito apparelhos deste typo estão construidos.

DIRECTORIA DE AERONAUTICA DO EXERCITO

Resultado de inspecção de saude

Pela J. E. S. foram inspeccionados e julgados aptos:

Para o serviço de Aviação: Cap. Almir dos Santos Policarpo, para effeito do art. 35 do Reg. S. Med. Av. M., 2° ten. Edy Espindola do Nascimento, para effeito do art. 37 do Reg. S. Med. Av. M. e o 2° sgt. Jarbas Monteiro de Moraes, para effeito de reengajamento no 1° R. Av.

Julgado incapaz definitivamente para o serviço da Aviação e do Exercito: 1° ten. Oscar Lacé Teixeira Lopes, para effeito de conclusão de licença para tratamento de saude.

Escala do S. P. S. da Secção Cirurgica do Dc. Med. Ae. para a 2ª quinzena de agosto de 1940

1° ten. med. dr. Henrique Mourão Camarinha, dias 16-28;

Cap. Med. dr. Jayme Villalonga, dias 17-29;

1° ten. med. dr. Geraldo Cesario Alvim, dia 18;

1° ten. med. dr. Candido M. de M. Cavalcanti, dias 19-30;

1° ten. med. dr. Fernando Dias Campos Junior, dias 20-31;

1° ten. med. dr. Teocrito de Castro Almeida Neves, dia 21;

Cap. Med. dr. José Gonçalves, dia 22;

Cap. Med. dr. Antonio Milebeu da Silva, dia 23;

Cap. Med. dr. Arauld da Silva Bretas, dia 24;

Cap. Med. dr. Telemaco Gonçalves Maia, dia 25;

1° ten. med. dr. Thomaz Girwood, dia 26;

1° ten. med. dr. Francisco Carlos Greie, dia 27.

CHEGOU AO BRASIL O PRIMEIRO "STRATOCLIPPER"

Em viagem experimental dos novos serviços aereos entre os Estados Unidos e o Brasil, destinados a encurtar a duração da travessia, de maneira a prestar melhor auxilio ao desenvolvimento das relações commerciaes e culturaes entre os paizes americanos, chegou hontem, ás 16,30 horas, a Belém do Pará, o primeiro "stratoclipper" da Pan American Airways de nome "Clipper Comet".

O gigantesco apparelho, que vôa na sub-stratosphera, afim de conseguir maior velocidade assim como melhor estabilidade, percorreu ante-hontem a enorme distancia entre Miami e Port of Spain, na ilha de Trinidad, e hontem alcançou Belém, de onde deverá regressar aos Estados Unidos, tambem em dia e meio de viagem.

Em Belém do Pará, o novo apparelho da Pan American Airways aterrissou no novo aeroporto de Val-de-Cães, excellente campo de pouso construido em poucos mezes, durante a administração do coronel Samuel Ribeiro no Departamento de Aeronautica Civil.

Com a entrada em serviço dos tres apparelhos stratosphericos: "Comet", "Rainbow" e "Flying Cloud", a Pan American Airways pretende inaugurar brevemente a linha Rio de Janeiro-Miami e vice-versa em tres dias.

INFORMAÇÕES TELEGRAPHICAS

A PRODUCÇÃO DE MOTORES DE AVIAÇÃO PELA INDUSTRIA AMERICANA

Nova York, 20 (H.) — "The Wall Street Journal" estuda a producção de motores de aviação nos Estados Unidos e apresenta cifras de grande interesse.

A producção de motores de aviação de grande potencia pelas companhias americanas é actualmente de 1.500, approximadamente, por mez, espera-se que ultrapasse de 2.000 no primeiro mez de 1941. Acredita-se que chegará a 4.000 por mez em fins daquelle anno. Esses calculos baseiam-se na producção actual assim como nos programmas de expansão de varias firmas e nos planos de Ford e Packard para incorporar-se á fabricação. Admittindo que essas companhias limitem as operações á manufactura de motores de 10.000 cavalos-força ou mais, julga-se que a sua poducção em 15 ou 18 mezes bastará para enfrentar as necessidades de aviões de combate. A maior parte das exigencias actuaes são attendidas por Pratt and Whitney e Wright que produzem sómente motores radiaes de esfriamento por ar. Ambas as firmas iniciaram programmas de exposição. A nova installação de Wright em Ohio, quando estiver terminada, terá uma capacidade approximada da que possue a que funcciona actualmente em Paterson. Esta ultima, quando attingir a plena producção em principios de 1941, terá o rendimento de um milhão de cavallos-força por mez.

Admitte-se que a escassez de motores tenha atrazado a expansão do programma da producção de aviões no presente anno mas reconhece-se que a manufactura de motores apresenta difficuldades especiaes e espera-se que, no proximo anno, a producção de armações e motores sigam caminhos parallelos.

O SERVIÇO AEREO ENTRE OS ESTADOS UNIDOS E A INGLATERRA

Washington, 20 (H.) — O Serviço de Aeronautica Civil, transferiu á Companhia "Airways Atlantic Ltd", a licença que estava em poder da "Imperial Airways Ltd", autorizando o serviço aereo transatlantico entre a Grã Bretanha e os Estados Unidos.

A "Airways Atlantic Ltd" é uma companhia britannica subsidiaria da "Overseas Airways Corporation" creada pelo governo britannico e grupando todos os serviços de transportes aereos da Grã Bretanha.

CARTAS A' REDACÇÃO

Pontos de vista dos nossos leitores

Relativamente ás linhas de omnibus para o bairro de Lins de Vasconcellos recebeu Majoy a seguinte carta:

"Rio de Janeiro, 15 de Agosto de 1940 — Utilizando-me da presente venho mui respeitosamente apresentar-lhe um caso que por certo tomará rumo satisfatorio.

E' o seguinte: O bairro de Lins de Vasconcellos, muito populoso, é servido por duas linhas de omnibus. Uma é a Empreza Viação Popular e a outra, Independencia Auto-Omnibus, esta ultima no emtanto com um numero inferior de vehiculos, que têm os canos de descargas com as extremidades amassadas, resultando dahi um barulho infernal quando os motoristas de taes vehiculos fazem as necessarias mudanças de velocidade.

Além de produzirem a symphonia que acima descrevi e que bem merecia ser chamada symphonia inacabada, porque apezar do ruido ensurdecedor, os motoristas julgam conveniente prolongal-o o mais possivel para maior tortura dos moradores de Lins de Vasconcellos, e que só não tortura quem trabalha á noite e tem que descansar durante o dia, mas tambem se torna insupportavel a quem viaja nos omnibus daquella empreza.

Urge portanto uma providencia das autoridades competentes ao caso, que penso ser a Inspectoria de Concessões.

E agradecendo antecipadamente a sua efficaz cooperação, respeitosamente subscrevo-me de V. Excia. um Crdo. Obrgdo. — *Manoel Gonçalves.*"

Reuniu-se o Conselho Nacional de Educação

Sob a presidencia do conselheiro Reynaldo Porchat, tendo como secretario o sr. Francisco Leitão, realizou o Conselho Nacional de Educação a segunda sessão da segunda reunião ordinaria do anno. Lida pelo secreario a acta da sessão anterior, foi sem restricções approvada.

Não havendo expediente passou-se á ordem do dia, tendo sido unanimemente approvada uma proposta do conselheiro Jurandyr Lodi no sentido de ser designado, provisoriamente, um membro para a commissão de legislação, visto estar a mesma sobrecarregada de trabalho e desfalcada de varios membros.

Foi a seguir indicado pelo presidente, e unanimemente approvado, o nome do conselheiro Amoroso Lima para aquella commissão, sem prejuizo da proposta approvada na sessão anterior, apresentada pelo conselheiro Samuel Libanio, para que o provimento effectivo das vagas nas diversas commissões só seja feito depois de indicado um substituto legal para o ministro Annibal Freire.

O conselheiro Luiz Camillo declara que, se tivesse estado presente a sessão anterior, teria votado a favor do voto de congratulações por ter o professor Annibal Freire sido nomeado ministro do Supremo Tribunal Federal. O conselheiro Paulo Lyra subscreve as palavras do conselheiro Luiz Camillo e declara que teria tambem votado a favor do nome do conselheiro Cesario de Andrade para vice-presidente do conselho. Nada mais havendo a tratar, o presidente declara encerrada a sessão, convocando os conselheiros para hoje, á hora regulamentar.

GUERRA E DEMOGRAPHIA

(Continuação da 4.ª pagina)

accordo com a população crescente destes paizes, e com os recursos de seus territorios.

Sirvam os actuaes acontecimentos europeus de profícua lição ao Novo Continente, e que as lições demographicas da guerra presente suscitem no Brasil a intensificação do estudo dos problemas demographicos sob todos os seus aspectos, suggerindo as medidas e as providencias que se impõem em tão grave momento da historia universal.

Reassumiu o commando do 1.° Batalhão de Pontoneiros

Reassumiu o commando do 1° Batalhão de Pontoneiros o tenente-coronel Octacilio Terra Ururahy.

Chamados á Directoria de Recrutamento

Devem comparecer á Directoria de Recrutamento (2-R), o 2° tenente da reserva João Cancio de Andrade; os aspirantes da reserva Luiz Augusto de Oliveira Lima, Antonio Jorge Dino e os sargentos reservistas Rogerio de Albuquerque Maranhão e Benedicto Gasparino e Silva.

DEPARTAMENTO NACIONAL DO CAFÉ

ESTATISTICA

COMMUNICADO N.° 40/87

Exportação brasileira de café em julho de 1940

Unidade: Sacca de 60 kilos

Portos de export.	QUANTIDADE EXPORTADA Para o Exterior	QUANTIDADE EXPORTADA Por Cabotagem	TOTAL
Santos	570.799	789	571.588
Rio de Janeiro	82.356	4.270	86.625
Victoria	11.100	9.658	20.758
Paranaguá	11.298	6.678	17.976
Angra dos Reis	11.398	—	11.298
São Salvador	—	5.795	5.795
Recife	1.560	3.901	5.461
Florianopolis	—	—	—
Total	688.516	31.091	719.601

CAFE' DISPONIVEL NOS PORTOS DE EXPORTAÇÃO EM 31 DE JULHO DE 1940, SEGUNDO A QUANTIDADE

PORTOS DE EXPORTAÇÃO	"STOCKS" (Saccas de 60 Kg)
Santos	2.072.211
Rio de Janeiro	337.821
Victoria	26.948
Paranaguá	181.730
Angra dos Reis	21.136
São Salvador	42.142
Recife	19.522
Total	2.701.010

Rio, 7-8-40. RPM/ER/ — S. A. LIMA. Visto — RAYMUNDO MENDES SOBRAL, Superintendente. — WILSON SOARES, Chefe Interino.

DEPARTAMENTO NACIONAL DO CAFÉ

ESTATISTICA

COMMUNICADO N. 40/88

CAFE' ELIMINADO NO BRASIL

Unidade: Saccas de 60 kilos

ANNO	QUANTIDADE
1931	2.825.784
1932	9.329.683
1933	13.687.012
1934	8.265.791
1935	1.693.112
1936	3.731.154
1937	17.196.428
1938	8.004.000
1939	3.519.874
1940 (de 1 de janeiro a 31 de julho	1.243.745
Total	69.496.583

CAFE' ELIMINADO NO BRASIL NO ANNO DE 1940, COM DETALHE QUINZENAL, SEGUNDO A QUANTIDADE

MEZ	Primeira Quinzena	Segunda Quinzena	Total do mez
Janeiro	79.758	123.411	202.760
Fevereiro	58.686	51.686	110.372
Março	49.811	54.629	104.440
Abril	71.741	52.839	124.580
Maio	20.978	10.347	31.325
Junho	53.996	127.965	181.961
Julho	230.133	258.165	488.298

Julho — sujeito a pequenas rectificações.

Rio, 7-8-40. RPM/ER/ — S. A. LIMA. Visto — RAYMUNDO MENDES SOBRAL, Superintendente. — WILSON SOARES, Chefe Interino. (39031)

JUSTIÇA MILITAR

O SORTEADO INSUBMISSO NÃO APRESENTADO NÃO PÓDE INVOCAR A MEDIDA DO HABEAS-CORPUS

O Supremo Tribunal negou o habeas-corpus impetrado por Sabbatino Palombo, filho de Francisco Palombo, da classe de 1908, sorteado pela 4ª C. R., e declarado insubmisso em 11 de novembro de 1931 por se não ter apresentado.

Nos autos do processo, por intermedio do relator, ministro Salgado Filho, foi exarado o seguinte accordão: "Como tem reiteradamente decidido esta superior instancia, o sorteado não apresentado não póde invocar a medida excepcional do habeas-corpus, porque a lei prescreve a fórma do processo a que está sujeito a demonstrar a sua innocencia (art. 178, do dec. lei numero 1187 de 4—4—939). E' certo que allega estar prescripto o seu crime pelo decurso de mais de oito annos, a esta arguição tem determinado a concessão de ordens requeridas. Mas, isto tem occorrido quando procedente o motivo invocado, o que não acontece no caso em apreço. De facto, decretada a insubmissão em 11 — 11 — 1931, ter-se-iam completado os 8 annos em egual data do anno de 1939, quando já em vigor, desde 4 de abril, a nova Lei do Serviço Militar, que alterou o tempo para que se verifique a prescripção (art. 184), só o fazendo começar quando o insubmisso completar 45 annos. Não tendo o paciente attingido ainda a esta edade, tem-se como exacto que o lapso de tempo não se iniciou para que ella se venha a verificar. Quanto a ser applicado o prazo da lei nova para prescripção em curso, dada a jurisprudencia pacifica dos nossos tribunaes, inclusive do Eggregio Supremo Tribunal Federal (Archivo Judiciario: Vol. 5, pag. 400), não carece de maiores razões para o justificar. E' a nova lei que regula e por esta não está prescripto o crime".

SUMMARIOS DE CULPA

Serão summariados hoje, na 2ª Auditoria, os accusados Alarico Fraga da Costa, Mario Bento da Silva e Augusto Ventorim, incursos no crime de lesões corporaes.

DECISÕES DO SUPREMO TRIBUNAL

O Supremo Tribunal confirmou as sentenças de primeira instancia que condemnaram os desertores José Cortiço, Agenor Francisco da Rocha, Feliciano Maiato Franco, Durval Gonçalves da Cruz, José Francisco da Silva e Nascimento Ferreira e a que condemnou Agrippino José dos Santos, pelo crime de homicidios, confirmou as que absolveram os civis Argemiro Mendes e Antenor Paula Machado e Militares Marcello Moraes, Alberto Barrio Martins, Alcides Zarparelli, Casemiro Strapasso, Orestes Domenico, Antonio Benedicto Centofante, José Lopes, Reynaldo Perucio Macari, Amoedo Zimmermann, Norberto Lamb, Ignacio Colosso, Samuel Alberto Heiderg e Henrique Alberto Zanzovo; reduziu a pena imposta por deserção a Timotheo José da Silveira e julgou em sessão secreta o taifeiro Waldyr Freitas, Alcides de Medeiros Lima, Nelson de Souza e Manuel Alvarenga, todos absolvidos na primeira instancia.

HABILITAÇÃO AO MONTEPIO

Está sendo chamada com urgencia á 1ª Auditoria, cartorio do escrivão, tenente José Sabino, afim de legalisar a sua habilitação ao meio soldo e montepio a senhora Beatriz da Motta Bastos, viuva do 2° sargento reformado, José Augusto de Camargo.

O supplicio da sêde na rua André Cavalcanti

Se a Inspectoria de Aguas não tomar uma providencia immediata, a situação dos moradores da rua André Cavalcanti assumirá caracter de verdadeira calamidade. Ha um mez não ha agua naquella rua. Trinta dias de supplicio, um mez de torturas que aggravam dia a dia o mais sério problema da vida domestica. As familias locaes já não supportam mais os horrores da falta dagua e esperam que as autoridades competentes comprehendam e façam cessar tal martyrio.

Chefias de sub-secções do Estado-Maior do Exercito

O chefe do Estado Maior do Exercito declarou á 2ª Divisão que devem ser considerados chefes effectivos das sub-secções abaixo descriminadas, os seguintes officiaes:

1ª sub-chefia — 2ª secção — 1ª sub-secção, tenente coronel Tasso de Oliveira Tinoco; 2ª sub-secção, tenente coronel Felix de Azambuja Brilhante.

3ª secção — 1ª sub-secção — Tenente-coronel João Valdetaro de Amorim Mello; e 2ª sub-secção, major Aristoteles de Lima Camara.

2ª sub-chefia — 1ª secção — 1ª sub-secção, tenente-coronel Carlos Pfaltzgraff Brasil; 2ª sub-secção, tenente-coronel Agenor Leite de Aguiar; 3ª sub-secção, major Jorge Gonçalves de Pinho Junior.

4ª secção — 1ª sub-secção — Tenente-coronel Henrique de Azevedo Futuro; e 2ª sub-secção, tenente coronel Nelson Rebello de Queiroz.

Chamados á Secretaria Geral da Guerra

Estão sendo convidados a comparecer á secretaria geral do Ministerio da Guerra (2ª secção), os srs. José Licurgo, W. M. Jackson Ine e Josias de Oliveira Potyguar.

C. B. C. -- FILMS PARA HOJE - C. B. C.

SÃO LUIZ — "O ULTIMO ENCONTRO", com Merle Oberon e George Brent — "Cinearte, n.º 4" (Nac.) — ás 2 — 4 — 6 — 8 e 10 horas.

ODEON — "CARAVANA DO OURO" com Errol Flynn — Miriam Hopkins — Maceió (Nac.) — ás 2 — 4 — 6 — 8 e 10 horas.

PALACIO — "LEMBRA-SE DAQUELLA NOITE!" - com Barbara Stanwyck e Fred Mac Murray — "Lanterna Magica 32" (Nac.) ás 2 — 4 — 6 — 8 e 10 horas

IMPERIO — "POBRE MILIONARIA", com Merle Oberon, em technicolor — "O Grande Premio Brasil 1940" (Nac.) ás 2 — 3,40 — 5,20 — 7 — 8,40 e 10,20 hs.

REX — "REBECCA" (Imp. até 10 annos), com Laurence Olivier e Joan Fontaine — "Guanabara Jornal" n.º 14 (Nac.) — á 1, 3,20, 5,40, 8 e 10,10 horas.

ROXY — "SONHO MARAVILHOSO", com Allan Jones e Mary Martin — "Paginas Sonoras n.º 30 (Nac.)

IPANEMA — "CHARLIE CHAN NO PANAMA", com Sidney Toler — "Cinearte n.º 17 (Nac.)

PIRAJA' "PORQUE O DIABO QUIZ", com George Brent — Cine-Jornal Brasileiro, vol. 1 - 116" (Nac.)

SÃO JOSE' — "O CORCUNDA DE NOTRE DAME" (Impr. até 14 annos) com Charles Laugthon — "A Parada Militar em Caxias" (Nac.) ás 11,45 — 1,50 — 6,00 — 8,10 — 10,15 horas.

Violento incendio em Lamego

Lisboa, 20 (U. P.) — Pavoroso incendio devorou totalmente quatro predios em Lamego, pertencentes a José Rodrigues, Antonio Pinto Magalhães e Joaquim Andrade. Alguns locatarios estavam ausentes, emquanto outros dormiam e foram acordados pelas chammas e pela gritaria da população.

ACADEMIAS & ESCOLAS

COLONIA DE FE'RIAS

A Colonia de Férias da Escola Brasileira de Paquetá festeja o 12º anniversario de sua fundação no proximo dia 27. Então, haverá uma festa commemorativa, ás 3 horas da tarde, no solar D. João VI, naquella ilha, onde está installada a mesma colonia.

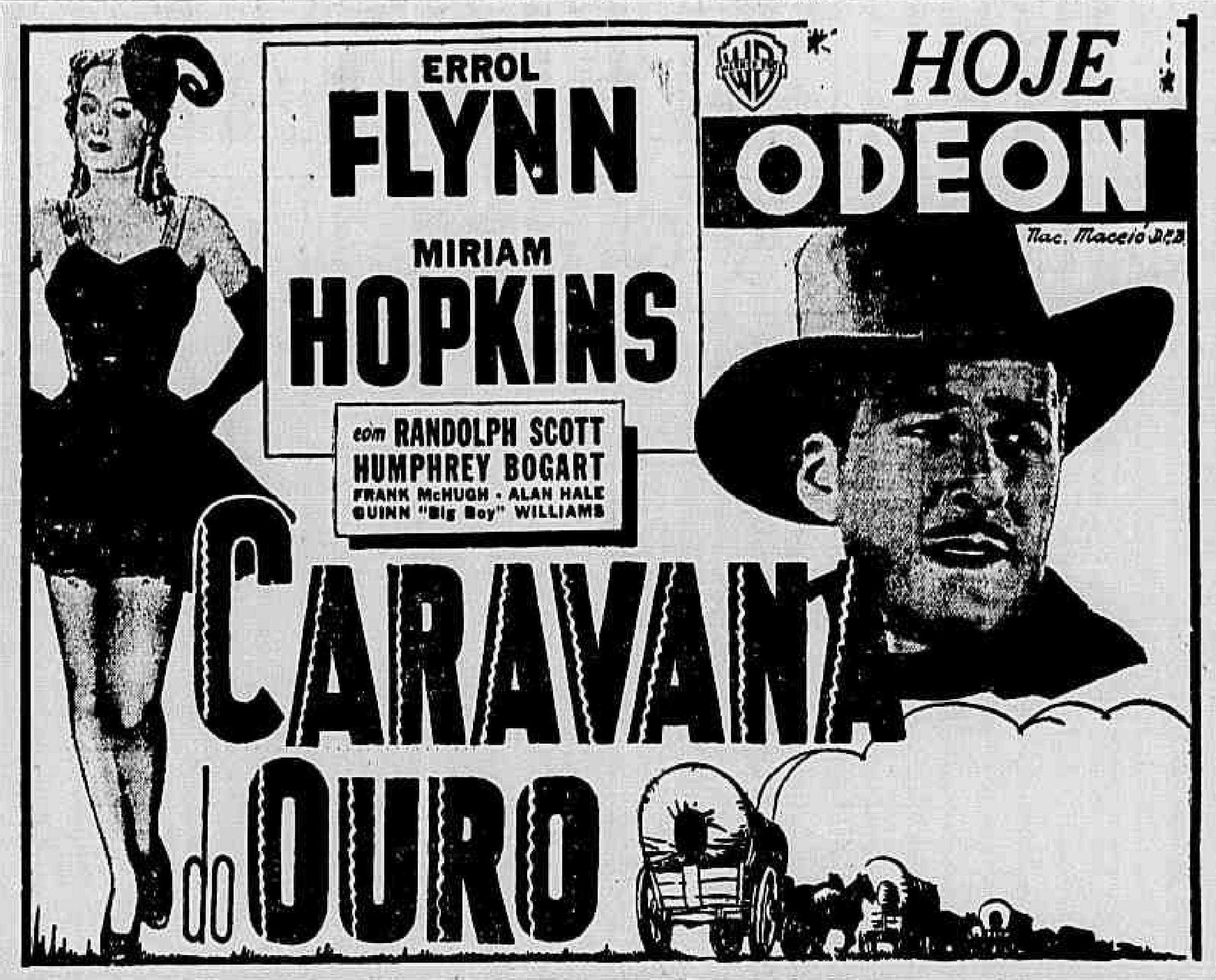

ERROL FLYNN
MIRIAM HOPKINS
com RANDOLPH SCOTT
HUMPHREY BOGART
FRANK McHUGH - ALAN HALE
GUINN "Big Boy" WILLIAMS
HOJE
ODEON
Nac. Maceió D.F.B.
CARAVANA do OURO

SÃO-LUIZ
6ª FEIRA
COMPLEMENTO: Jangadeiro. D.F.B.
No coração do deserto ella encontrou o que o seu coração desejava!
DOUGLAS FAIRBANKS, Jr.
MADELEINE CARROLL
SAFARI
Tullio Carminati Muriel Angelus Lynne Overman

THEATRO RECREIO
Empresa de Theatro Pinto Ltda.

GRANDE COMPANHIA DE OPERETAS
MARIA AMORIM
Sob os auspicios do S. N. T. do Ministerio da Educação
HOJE, ás 8,30 horas, HOJE
Espectaculo Completo
Continuação do formidavel exito da linda Opereta de Franz Lehar
"VIUVA ALEGRE"
— COM —
MARIA AMORIM
VICENTE CELESTINO
ARMANDO NASCIMENTO
NOEMIA SOARES
JOÃO CELESTINO
e todo o festejado Elenco da Companhia!
30 CORISTAS! — 20 BOYS!
GRANDE ORCHESTRA COM 30 PROFESSORES!
POLTRONA — 6$000
A SEGUIR:
"O Conde de Luxemburgo"

PLAZA — HOJE — 3.ª SEMANA
Horario: 13¾ : 15,40, 17,50, 20 e 22,10 horas
"A MULHER FAZ O HOMEM"
(Columbia) com JEAN ARTHUR — JAMES STEWART
CINEDIA JORNAL — Vol. 3 — N.º 46
[illegible] — "CAVALGADA DE AMOR" com SIMONE SIMON

PARISIENSE — Hoje
Quem Mal Anda Mal Acaba
O LIBERTADOR
Cinedia Jornal Vol. 3 N.º 44

OPERA — Hoje
JEJUM DE AMOR
CONSPIRADORES
(Imp. 10 annos)
Cinedia Jornal, Vol. 3, N.º 45

PRIMOR — Hoje
A Caminho do Front
ZANZIBAR
(Imp. 10 annos)
Cinedia Jornal 3 x 37

RITZ — Hoje
LINDO MEXICO
VAMOS SONHAR
(Imp. 18 annos)
Cinedia Jornal, Vol. 3, N.º 40

MASCOTTE — HOJE
ZANZIBAR
(Imp. 10 annos)
O ESPIA SUBMARINO
(Imp. 10 annos)
Cine-Jornal Brasileiro 1x19

HADDOCK LOBO — HOJE
INFERNO VERDE
(Imp. 10 annos)
QUERO SER FELIZ
(Imp. 18 annos)
Cinedia Jornal, 3x35

VARIETE' — HOJE
O MYSTERIO DO COLLEGIO
(Imp. 14 annos)
MULHER ESQUECIDA
Actualidades O Globo N.º 3

Tito Schipa em TERRA DE FOGO com Mireille Balin e Louise Carletti
UM SUPER-DRAMA com LINDOS TRECHOS MUSICAES! Compl. Nacional: Cine-Jornal Brasileiro 123 (D. I. P.)
2.ª FEIRA
PATHÉ-PALACIO
AR CONDICIONADO TELEP. 42-[illegible]

3.ª SEMANA! A MULHER FAZ O HOMEM
JEAN ARTHUR — JAMES STEWART
HORARIO: 13,30 15,10 — 17,50 20 22,10
Cinedia Jornal V 3 n.º 45
PLAZA
A obra prima de FRANK CAPRA!
O FILM AGRACIADO COM
3 PREMIOS ACADEMICOS!

Procopio
THEATRO SERRADOR
Esta Companhia funcciona com auxilio e sob controle do Serviço Nacional de Theatro do Ministerio da Educação
ás 20 e ás 22 horas — HOJE
O Avarento
de Molière
Trad. de Bandeira Duarte
Amanhã — Vesperal ás 16 horas. Preços reduzidos

PLAZA
SIMONE SIMON 2a. feira
em CAVALGADA de AMOR
3 romances de amor num só film! No programma: Cinedia — Jornal — Vol. 3 n.º 47

TEATRO MUNICIPAL
Temporada Oficial da Prefeitura do Districto Federal
Organizador Geral: Maestro Silvio Piergili
SEXTA-FEIRA, 23 — ás 21 horas — SEXTA-FEIRA, 23
5.ª RECITA DE ASSIGNATURA
CARMEN
OPERA-BAILE EM 4 ACTOS DE G. BIZET
CANTADA NO ORIGINAL FRANCEZ
BRUNA CASTAGNA JAN KIEPURA
RENÉE MAZELLA ROBERT WEEDE
D. BARROS S. MENDOZA R. BOSCACCI
J. ALSINA G. DAMIANO M. BRUNATI
Regente: EDOARDO GUARNIERI
Dansas pelo Corpo de Baile sob a direcção de
MARIA OLENEVA
PREÇOS DO COSTUME

O Unico Concerto Extraordinario
KIEPURA
que estava annunciado para hoje
POR MOTIVO DE ORDEM TECHNICA FICA ADIADO PARA TERÇA-FEIRA, 27, AS 17 HORAS
BILHETES A' VENDA AOS PREÇOS: — Frizas e Camarotes: 250$; Poltronas: 50$; Balcões Nobres: 40$; Balcões: 30$; Galerias A e B: 20$; Idem, outras filas: 15$. (Sello incluido)
OS PERMANENTES DE "IMPRENSA", EXPEDIDOS PARA A TEMPORADA LYRICA, SÃO VALIDOS PARA ESTE CONCERTO

THEATRO GYMNASTICO
HOJE e todas as noites, ás 20 e 45 horas
A EMPOLGANTE PEÇA DE CARLOS CAVACO
Caxias
O grande espectaculo do momento pelos artistas da Companhia padrão — "COMEDIA BRASILEIRA"
AMANHÃ — Continuação do grande successo de "Caxias"
QUINTA-FEIRA — A's 16 horas — VESPERAL DAS MOÇA a preços reduzidos.
AVISO — O espectaculo de hoje é em beneficio da Matriz de N. S. do Brasil.

JAYME COSTA
— NO —
RIVAL
COM A COMEDIA ARRANJO DE PAULO KEMERY
UMA MULHER INFERNAL
(Impropria para menores)
E' o cartaz engraçadissimo que toda cidade applaude todas ás noites ás 20 e 22 horas
JAYME COSTA notavel numa creação typica
Amanhã, Vesperal da Mocidade ás 16 horas á preços — reduzidos —
Esta Companhia funcciona sob o auxilio do Serviço Nacional de Theatro do Ministerio da Educação

NOS THEATROS

PRIMEIRAS

"Quinta Columna, no Republica

Desde ha varios annos, no theatro ligeiro, o sr. Luiz Peixoto tem o seu logar marcado. Na época aurea das revistas do Recreio, eram elle e Marques Porto os autores mais festejados pelo publico. Suas peças batiam grandes "records" de cartaz e, por mais de uma vez, uma revista só atravessava, por inteiro, uma temporada.

Ultimamente Luiz Peixoto tem andado arredio do theatro. Tambem ultimamente não se registram mais aquelles ruidosos successos populares de 1928, 1929 e 1930. De maneira sensivel o theatro de revista entrou em declinio. E notam-se, com effeito, sérias difficuldades para a formação de um elenco que fosse capaz, como se diz na gyria, de "abafar" mesmo a banca.

De qualquer modo, entretanto, sempre que o nome de Luiz Peixoto apparece no cartaz, ha curiosidade de se vêr o que é, como ainda agora acontece, ao se saber que esse popular theatrologo dá o seu nome á "Quinta Columna", a peça com que vem de estrear, no Theatro Republica, a Companhia Alda Garrido.

O espectaculo que ali hoje se assiste está longe dos grandes espectaculos que Luiz Peixoto apresentava á admiração de seu numeroso publico. Não obstante, porém, os impecilhos que teve de vencer, o sr. Luiz Peixoto escreveu uma peça interessante, que se vê com agrado e que, sem duvida, sobresairia muito mais se o conjunto dirigido por Alda Garrido tivesse podido contar com maiores elementos. Infelizmente a situação do nosso theatro ligeiro é de si mesma uma situação delicada. Surgem impecilhos de toda sorte para a formação dos elencos, e ha falta mesmo de elementos disponiveis. A sra. Alda Garrido contornou como póde essas difficuldades, conseguindo formar um conjunto de figuras razoaveis. Na "Quinta Columna" Alda Garrido está muito bem nos seus numeros, secundada de perto por outros artistas, que todos se esforçam por corresponder á espectativa da assistencia.

—:—

NOTAS & NOTICIAS

THEATRO JOÃO CAETANO — Estrearão no João Caetano na proxima sexta-feira, 23 do corrente, Lai Founs e suas attracções, espectaculo de grande attracção e de fama universal. O João Caetano naturalmente se encherá na estréa desses artistas afamados.

—:—

A "COMEDIA BRASILEIRA" NO GYMNASTICO — A Comedia Brasileira está obtendo no Theatro Gymnastico o successo que era de esperar. O espectaculo grandioso, que ali se apresenta, neste momento, a peça historica de Carlos Cavaco, em glorificação de Caxias, continúa attrahindo, todas as noites, um grande publico áquella casa de diversões.

—:—

O CARTAZ DO RECREIO — Continúa em scena no Theatro Recreio a linda opereta viennense "Viuva Alegre", bella interpretação de Maria Amorim, Armando Nascimento e Vicente Celestino, esse ultimo no papel do conde Danilo. Os tres são muito applaudidos, todas as noites, nas arcos mais populares da "Viuva Alegre".

—:—

"QUINTA COLUMNA" NO REPUBLICA — Mais uma vez teremos hoje no Theatro Republica, que reabriu ha poucos dias, a peça de Luiz Peixoto, "Quinta Columna", escolhida pela Companhia Alda Garrido para estréa de seu conjunto. A peça é divertida e tem excellentes numeros de musica. Ha tambem um lindo bailado por Carlos Lisboa e Eva Moreno.

—:—

OS ESPECTACULOS DE PROCOPIO — No Serrador teremos hoje, mais uma vez, a representação da peça de Molière, "O avarento", traducção de Bandeira Duarte. Interpretando o principal papel, Procopio obtem diariamente um grande successo. Outros artistas da companhia tomam parte na representação e todos se desincumbem muito bem de seus papeis.

—:—

THEATRO APOLLO — Repete-se hoje no Apollo a peça "O az do volante", seguido do "Show Apollo n. 1". Na proxima sexta feira o conjunto regional que ali trabalha apresentará "A noiva que o Franco tem", de Humberto Cunha, seguindo-se o "Show Apollo numero 2".

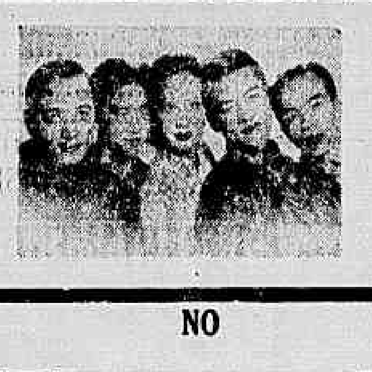

LAI-FOUNS
E SUAS
ATTRAÇÕES
NO
Theatro João Caetano
ESTREAM 6.ª FEIRA -- 23

CINEMAS

VARIAS NOTAS

"TERRA DE FOGO" — Tito Schipa cuja fama sopra dos quatro cantos do mundo, consagrou-se definitivamente actor de cinema naquella inesquecivel film: "Viver"! Dahi por deante passou

Mireille Balin

a ser cortejado pelos maiores cineastas da Europa.

Ao lado de Schipa surge, fascinante e vampiresca, Mireille Balin — a heroina de "Demonio da Algeria", belleza feita de todas as tentações do peccado. E para contrabalançar o "duo", apparece em scena a meiga Marie Glory num papel todo renuncia e amor...

"Terra de Fogo" é uma producção espectacular valorizada sobremodo pela presença do illustre cantor entre nós.

A estréa do film terá logar no Pathé Palacio, segunda-feira proxima.

—□—

"O CONDE DE CHICAGO" — O papel que veremos sexta-feira, no Metro, nesse magnifico "O Conde de Chicago", que Richard Thorpe dirigiu para a Metro-Goldwyn-Mayer, não vale apenas pela victoria maior de Robert Montgomery como artista, não é sómente o seu maior trabalho até hoje: é a affirmação das suas qualidades de artista dramatico. O papel do "Sedoso" Kilmount, o "gangster" sybarita, apaixonado pelas meias de seda e covarde ante a perspectiva de lançar mão de um revolver, esse "gangster" elegante, maneiroso, que por ironia do destino, é tornado membro da Camara dos Lords — e, na austera Londres, é forçado a viver vida opposta totalmente áquella que o tornava um dos luminares do crime em Chicago — Robert Montgomery, esplendido, magnifico, absorvente de ponta a ponta desse film notavel que o Metro estreará depois de amanhã, vence, tambem, como homem de intelligencia, porque o film foi realizado graças á sua iniciativa.

—□—

"CARAVANA DO OURO" — Flynn, o astro mais irrequieto de Hollywood, conhecido e admirado por sua existencia aventureira não apenas na tela, mas tambem na vida real, cuja passagem pelo

Errol Flynn

Rio foi como um vendaval destruidor para o coração de meia centena de admiraveis carioquinhas, regressa hoje, no Odeon, á cidade que seduziu, vivendo a espantosa aventura de um official nortista em luta contra um grupo de heroicos sulistas, chefiados por uma loura bellissima: Miriam Hopkins.

O assumpto de "Caravana do Ouro" foi extraido de um facto historico, um episodio epico da guerra civil norte-americana, que pelo espaço de sete longos annos espalhou a morte, a dor e a ruina, pelo territorio da grande nação americana, envolvida pela politica de odios e de desunião.

—□—

"CAVALGADA DE AMOR" — "Cavalgada de Amor" vae finalmente ser apresentado ao publico. Producção de alta classe, mereceu em todo mundo os mais francos elogios da critica.

Simone Simon que reapparece num papel de suave romantismo, confirma a fama que conquistou depois de "Besta Humana". Está adoravel de charme...

Ao seu lado enfileiram-se duas

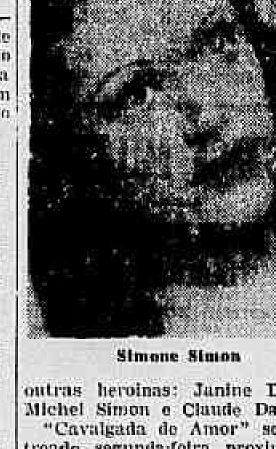
Simone Simon

outras heroinas: Janine Darcey, Michel Simon e Claude Dauphin.

"Cavalgada de Amor" será estreado segunda-feira proxima no Plaza.

—□—

EM VISITA AO RIO O SR. LOUIS GOLDSTEIN — Chega hoje ao Rio o sr. Louis Goldstein, "manager" da Columbia Pictures no continente Sul Americano, que regressa a Buenos Aires, após alguns mezes de permanencia em Nova York.

Mr. Goldstein, que de certo terá um desembarque muito concorrido, realizará assim uma breve visita ao Rio, onde conta com um tão largo circulo de relações.

—□—

"O TRAIDOR", SEGUNDA-FEIRA, NO BROADWAY — "O Traidor" é um film da Universal, que o Broadway estreará segunda-feira, com Victor Mac Laglen e Jackie Cooper. E' a historia de um homem que não conseguiu evadir-se da tentação do ouro. Apezar de honesto e guardião da lei, como director de uma penitenciaria, o heroe desta historia trahe a sociedade a que servia durante 25 annos.

Uma scena de "Traidor"

—□—

CHEGA HOJE AO RIO O SR. BEN Y. CAMMACK — Chega hoje ao Rio o sr. Ben Y. Cammack, figura de projecção no mundo cinematographico, onde occupa o cargo de assistente do director do Departamento Estrangeiro da RKO Radio Pictures.

Esta é mais uma viagem periodica que s. s. faz ao nosso paiz,

Sr. Ben Y. Cammack

onde aliás conta com innumeros amigos, quer na imprensa cinematographica, quer entre os exhibidores do paiz, directores de empresas distribuidoras de films, meios sociaes, etc.

—□—

O DIRECTOR DE "SAFARI" NÃO GOSTOU DOS LEÕES... — Se depender da vontade de Edward H. Griffith, o victorioso director do "Safari" — o admiravel film de aventuras que o São Luiz vae exhibir na proxima semana — elle nunca mais terá a seu cargo a direcção de peliculas em que appareçam leões...

E não porque os reis da selva sejam perigosos, no que não acredita Griffith, mas sim pela sua incrivel preguiça. Durante os trabalhos de filmagem de "Safari", producção que tem Douglas Fairbanks Jr., Madeleine Carroll, Tullio Carminatti, Muriel Angelus e Lynne Overman nos principaes papeis, tudo ia ás mil maravilhas até que chegou o momento de se photographar os leões. Quem foi que disse porém que os bichinhos iam se mostrar ferozes?!

Madeleine Carroll e Douglas Fairbanks Jr.

O DIA POLICIAL

VERIFICARAM-SE IRREGULARIDADES NOS DEPOSITOS DA VARA DE AUSENTES — DESILLUDIDOS DA VIDA — OUTROS FACTOS

Em inquerito instaurado na 1ª delegacia auxiliar estão sendo apuradas irregularidades verificadas no cartorio da vara de Ausentes nos depositos ali existentes, constantes de joias e objectos outros.

Embora o inquerito corra em segredo, sabe-se que, no caso, estão envolvidos o escrevente daquelle cartorio, de nome Almeida e um official administrativo, de nome Madeira, da directoria do expediente e contabilidade da Policia Civil, que tinha sob sua guarda, as joias e outros objectos para ali enviados por força das apprehensões effectuadas em inqueritos e flagrantes processados nas delegacias auxiliares e districtaes.

Pelo que vem sendo apreciado, a irregularidade data de varios annos e só após o balanço é que será possivel conhecer a quanto monta o desvio agora verificado.

CAPTOU A CONFIANÇA DA MULHER PARA LESAL-A

Maria Julia Guimarães da Silva apresentou queixa á policia contra Coriolano de Rezende, accusando-o de haver se apossado de seus bens, illudindo-a em sua bôa fé.

Conta a queixosa que conheceu em Portugal, de onde é natural, seu patricio Coriolano de Rezende, de quem se fez namorada, promettendo elle se casar com ella.

Pouco depois deixava Coriolano a patria, vindo para o Brasil com dez contos que pedira emprestados á queixosa.

Em 1933 escreveu elle á noiva, convidando-a a vir tambem, o que realmente aconteceu naquelle mesmo anno.

Coriolano, porém, odiava sempre o casamento e decorrido algum tempo, os dois se tornaram amantes.

Simulou elle certo dia o casamento em um cartorio e Maria ficou convencida de estar effectivamente casada.

Certa de que era esposa de Coriolano, lhe entregou quarenta e cinco contos, dinheiro com que elle comprou um botequim á praia de Botafogo n. 452, vendendo-o mais tarde por cento e vinte contos sem que a queixosa disso tivesse conhecimento.

Vendo-se lesada, apresentou queixa, por seu advogado, ao delegado Castello Branco, do 3º districto, que abriu inquerito para apurar o facto.

RECONSTITUINDO O ASSASSINIO DO NEGOCIANTE SYRIO

Approximadamente, ás 12 horas e 10 de hontem, teve logar no proprio local do crime, no armarinho á rua Figueira de Mello n. 3, a reconstituição do estrangulamento do negociante José Calil Koury, feita pelo assassino José de Miranda.

Assistiram a essa formalidade da policia technica, o director do Gabinete de Pesquisas Scientificas, Epitacio Timbaúba, peritos deste departamento da Policia, o delegado do 13º districto policial, Fausto Barreto, e investigadores.

Após o trabalho, José Miranda foi novamente recolhido ao xadrez do referido districto.

O delegado Fausto Barreto vae pedir a prisão preventiva do criminoso.

DESILLUDIDOS DA VIDA

Em frente ao numero 1.582 da estrada velha da Pavuna, uma mulher pobremente vestida, com 20 annos presumiveis, ingeriu violento toxico com guaraná, tendo morte quasi instantanea.

A policia do 20º districto fez remover o cadaver para o necroterio do Instituto Medico Legal.

— Carlos Weissman ingeriu um toxico em sua residencia, á rua dos Arcos n. 41, sendo medicado na Assistencia.

QUE'DAS

Luiz Pereira da Silva viajava sobre saccos de carvão que eram conduzidos por um auto de carga.

Na rua Pão da Fume, em Jacarépaguá, devido a uma manobra do vehiculo, Luiz foi atirado ao sólo, caindo sobre elle diversos saccos.

Com fractura da columna vertebral, foi a victima medicada no posto do Meyer e em seguida internada no Prompto Soccorro.

— Quando com outros trabalhadores, abastecia de carvão o navio Affonso Penna", o carvoeiro José Pinheiro, perdeu o equilibrio e caiu ao mar, tendo, antes, batido com a cabeça em uma prancha.

Retirado dagua pelos seus companheiros, minutos depois o carvoeiro morria.

O commissario Pelayo, do 3º districto policial fez remover o corpo do operario para o necroterio do Instituto Medico Legal, para a necessaria autopsia.

O FOGAREIRO EXPLODIU

Foi removida por uma ambulancia para o Posto Central de Assistencia e, depois dos primeiros curativos medicos, internada no Hospital de Prompto Soccorro, Dulce Soares Martins, que, em sua residencia, á rua Santa Christina, 41, recebeu queimaduras generalizadas do 1º, 2º e 3º gráos, quando explodiu um fogareiro com o qual lidava.

COLLISÕES — VICTIMAS DOS AUTOS

Ao sair da rua Machado Coelho para entrar na avenida do Mangue o omnibus n. 126, linha "Uruguay-Monroe" que tinha como motorista Francisco Dias da Cruz, apanhou uma moça com 23 annos presumiveis, que tentava atravessar naquelle local, causando-lhe morte quasi instantanea.

O motorista culpado foi preso e autuado na delegacia do 13º districto.

— Hontem, á tarde, quando voltava da maternidade de Jacarépaguá, onde foi levar uma enferma, a ambulancia 1-22, do Hospital Getulio Vargas, dirigida pelo motorista João Paulo de Oliveira e que conduzia, tambem, o enfermeiro Oswaldo Fontes e o ajudante Pedro de Santos Dias Maia, ao transpôr a passagem de nivel existente na estação Vicente de Carvalho, foi colhido pelo trem UP-101 que subia.

Abalroado em cheio, o vehiculo foi atirado a varios metros de distancia, onde attingir tres pessôas que aguardavam o bonde, numa parada proxima.

Foram victimados no desastre o motorista e o enfermeiro que tiveram contusões e escoriações, o ajudante, com fractura de varias costellas; a domestica Alice Silva e os operarios Paulino Soares e Augusta Nagner.

Todos foram soccorridos no Hospital Getulio Vargas e se retiraram, com excepção do ajudante de enfermeiro que ficou em observação.

Foi aberto inquerito pela policia do 24º districto que requisitou os serviços da pericia.

— Na esquina da avenida Copacabana com a rua 9 de Fevereiro, foi atropelada por um automovel não identificado, Nair de Moura que recebeu ferimento na região occipito-frontal, havendo suspeita de fractura do craneo.

Soccorrida por uma ambulancia da Assistencia, a victima foi internada no Hospital Miguel Couto, com commoção cerebral.

EM NICTHEROY

MEDICADOS NA ASSISTENCIA

Foram medicados no Prompto Soccorro, hontem, as seguintes pessôas:

Marina, de 4 annos de edade, filha de Mario Harth, residente á rua Visconde do Uruguay n. 7, com fractura do cubito direito, em consequencia de quéda;

— Alzemiro Santos, de 38 annos de edade, residente á rua Visconde do Uruguay n. 108, com contusão no maleolo esquerdo, em consequencia de atropelamento por auto;

— Maria, de 7 annos de edade, filha de Gervasio Silva, com escoriações generalizadas, em consequencia de atropelamento por bicycleta.

Theatro REPUBLICA
AV. GOMES FREIRE, 84
PHONE 22-0271
HOJE - HOJE
ás 20 e 22 horas
Continuação do grande successo de
Alda Garrido
E SUA GRANDE COMPANHIA com a peça de Luiz Peixoto
QUINTA COLUNA
com o REI DAS MIL E UMA GARGALHADAS
"O PRINCIPE MALUCO"
JUREMA MAGALHÃES num samba do outro mundo. Lindos numeros de musica — Lindo bailado por Carlos Lisboa e Eva Moreno.
POLTRONA 6$000
Esta companhia funcciona com o auxilio e sob controle do Serviço Nacional de Theatro do Ministerio da Educação.

Registro de diplomas

Na Divisão de Ensino Commercial do Departamento Nacional de Educação foram registrados os diplomas de Carlos Evaristo de Oliveira e Antonio Thomaz de Favery, bachareis em Sciencias Economicas; Itamar Barbosa D'Almeida, Americo Sant'Anna, Raymundo Abelardo de Araujo, Moacyr Ramires, Milton Soares da Fonseca, Gelson de Souza Paes e Mahir Varella de Souza, peritos contadores; Augusto Seво, Maria da Gloria Pereira de Oliveira, Renata Pezatori, Roque Lemos da Silva, Antonio Fernandes da Silva Junior, Mario Abbud, Affonso Renaldo Gallucci, Alvaro Esteves de Sá, Jacyr Carlos Maciel, Nadir Deleuse, Eva Cará, Orlando Di Celio, Milton Maconi, Americo Calabro, Atilla Rodrigues, Elza Macedo, Esther Macedo, Celso dos Santos Souza, Olga Macedo, Oswaldo Palhacci, Christovam Alexandre Voltolino, Direce Mendes Guimarães, Lucia dos Reis Carneiro e Elmano da Silva Couto, contadores; Mary Helena de Figueiredo Cunha e Raymundo Nobre Ribeiro, guarda-livros; Neuso Pires e Libia Barbosa de Souza, secretarios.

O director geral do Departamento Nacional de Educação concedeu registro aos seguintes diplomas: de Floriano Aguiar Dias, Armando de Mesquita Cabral, Avelino Avila Costa, Jorge de Castro Ferraz, Dulce Nogueira Ramos, Christina Lins de Albuquerque, Luiz Augusto Machado Mendes, Luiz João Gago Pereira, Raymundo Isalo Vieira, Arthur Scofield, Adhemar dos Santos Negão, Edilberto Bandeira Braga, Alcides Machado, Djalma Pereira da Costa, José de Almeida Barbosa Mello e Fernando de Oliveira Coutinho.

SO'MENTE AQUELLE HOMEM PODERIA SALVAL-O DA CADEIRA ELECTRICA — mas esse homem se falasse seria condemnado á morte!

O TRAIDOR

"THE BIG GUY"

Victor McLAGLEN Jackie COOPER

Acomp. complemento Nacional

IMPROPRIO ATÉ 14 ANNOS

No PROGRAMA

A LUTA DE BOX

Max Baer x Tony Galento

SEGUNDA FEIRA

BROADWAY

VIDA CATHOLICA

SANTA JOANNA FRANCISCA DE CHANTAL

21 de agosto

Só mesmo o amor de Deus produz grandes coisas, gestos nobres, sacrificios sem nome. Foi o amor a Jesus que susteve o golpe a ser desferido por São João Gualberto sobre o assassino de seu irmão. Este mesmo sentimento, fez com que S. Joanna Francisca de Chantal perdoasse ao assassino de seu marido, — o sr. de Chantal, acceitando ser madrinha de um seu filho, gesto insophismavelmente garantidor do perdão concedido.

Santa Joanna desde creança demonstrou a grandeza de sua alma, na natural inclinação para uma santidade fóra do commum. A' sua nobreza de sangue alliava a do espirito. Dijon viu-a nascer no seu seio patronimico, em 1572.

Seu amor a Jesus era intenso e vibrante, não supportando qualquer allusão menos respeitosa á Sua sagrada Pessoa, mesmo ao Seu augusto nome. Assistindo uma discussão entre seu pae e um calvinista sobre a presença real de Jesus no Santissimo Sacramento, ella contando apenas cinco annos, ao contendor de seu pae disse, sem cerimonias:

"Senhor, Jesus Christo está presente no Santissimo Sacramento, porque elle mesmo o disse. Se pretendeis não acreditar no que elle falou, fazeis delle um mentiroso". Afim de tirar o máo effeito produzido no espirito da creança, o calvinista lhe offereceu pequena lembrança. Ainda sob a impressão da offensa ao seu Deus e Senhor, a menina pega do objecto e lançando-o ao fogo, disse: "Assim se queimarão no inferno os hereges, que não acreditarem no que Jesus Christo disse".

Sua devoção para com a SS. Virgem como que subiu de ponto quando ainda tão joven! perdeu mãe. A' SS. Senhora se recommendava todos os dias. E a Virgem correspondia a esse affecto, com a immensidade de seu amor.

A' sua protecção deveu Joanna a não contaminar-se ouvindo os máos conselhos que uma especie de dama de companhia lhe dava. Esta teve de sair da casa.

Aos vinte annos casou-se com o senhor de Chantal. Foi esposa amavel e mãe exemplar. Vendo no pobre a pessoa de Jesus, fez votos de jamais negar esmola a quem pedisse em seu santo nome.

Morto, casualmente, o marido, por um dos companheiros de caçada, Joanna, liberta dos laços matrimoniaes, fez voto de castidade.

"Rompestes, Senhor, os laços que me ligavam a meu esposo; offereço-vos o sacrificio da minha vida". Diversas foram as tentativas que se fizeram por conquistar-lhe a mão de esposa, em segundas nupcias. Regeitou-as todas. E, por que ainda mais se lhe gravasse na mente o compromisso de castidade feito a Jesus, com um ferro em braza, gravou no peito, letra por letra, o doce nome — "Jesus Christo". Era a caridade em pessoa.

A S. Francisco de Salles, seu pae espiritual, confiou integralmente a direcção de sua alma. Obtendo seu consentimento, que era uma derivante de seus conselhos, deixou pae e filhos, afim de se encerrar no convento de Annecy, por ella mesmo fundado. A ordem recebera o nome — "Visitação de Maria".

O filho que tentava impedil-a de consumar o seu desejo, não tendo mais argumentos de que lançar mão, deitou-se na soleira da porta. O amor de Deus supplantou o proprio amor maternal, passando ella por cima do corpo do filho, fechando-se-lhe a porta, após aquelle gesto heroico feito a custa de um sacrificio immenso.

Foi uma religiosa perfeita. E essa perfeição que chegou á santidade manteve-a, aproveitando a graça de Deus, por toda sua vida, que durou 70 annos, findando, para principiar a eterna, aos 13 dias de dezembro de 1641.

ASSOCIAÇÃO DOS JORNALISTAS CATHOLICOS

Na séde desta associação catholica, á rua da Quitanda, 59, 3º andar, reuniu-se hontem, ás 5,30 horas da tarde, um grupo selecto de seus associados e demais pessoas gradas, para solemnisar a data natalicia do grande orador sacro, padre dr. Julio Maria, de saudosa e enternecedora memoria.

A festividade foi abrilhantada com a presença de sacerdotes catholicos e da professora Juana Esther Gutierrez, do magisterio argentino.

Falou em primeiro logar o dr. Osorio Lopes, presidente da A. J. C. Antes de produzir sua oração, que agradou sobremodo, congratulou-se com a professora argentina, ao mesmo tempo que lhe agradeceu o comparecimento á solennidade. Em seguida, o professor Jonathas Serrano leu uma these a respeito do cultor do direito que se transformou em "alter Christus".

A professora d. Juana Gutierrez que, a convite dos membros da mesma, inaugurára o retrato do padre dr. Julio Maria, acarinhando a nossa bandeira, que conservou sempre comsigo desde que a retirára do retrato do homenageado, dissertou sobre a solennidade a que assistia, e disse do papel da religião na formação do caracter da mocidade argentina, referindo-se aos methodos adoptados no seu paiz, citando significativo systema pedagogico christão, como por exemplo, a recitação literaria de phrases, sentenças da Biblia e do cathecismo, e que tanto facilita a aprendizagem das creanças, que assim bebem com segurança a luz que emana dos Evangelhos do Christo. O sacerdote tem preponderancia na preparação do futuro da sua patria. E prova sua asserção com documentos-photographias figurando em clichés nos livros que offerece á Bibliotheca da A. J. C.

Como presidente da sociedade catholica de Direito, falou o dr. José Ferreira, enaltecendo a figura bacharel Julio Cesar de Moraes Carneiro, depois simplesmente padre Julio Maria.

Por fim, encerrando a sessão fez-se ouvir o padre dr. Leopoldo Ayres, lendo o seu discurso que em todos os presentes deixou a impressão de um verdadeiro poema em prosa, pela magnitude do phraseado que constituiu moldura diamantina para o retrato moral daquelle que, morrendo em Julio Cesar de Moraes Carneiro, resuscitou para o Christo em Julio Maria, não só como Seu sacerdote, mas ainda mais sublimado, porque com o simples nome de Maria, que accrescentou ao de baptismo, praticou a mais perfeita synthese de amor e veneração á obra-prima da Divindade á mãe de Deus, da qual foi dos mais fervorosos devotos.

FALLENCIAS E CONCORDATAS

LANTER & CIA. LTDA.

A requerimento de Cortume Franco Brasileiro S|A., credora da quantia de 13:795$400, duplicata, o juiz da 8ª vara civel decretou a fallencia de Lanter & Cia. Limitada, estabelecidos á rua da Alfandega, 316 A, 1º andar. O termo legal retroagiu a 18 de maio ultimo; marcado o prazo de 20 dias para as habilitações de creditos; designado o dia 9 de outubro vindouro, á 1 hora da tarde, para a assembléa de credores e nomeados syndicos F. Jorge de Oliveira & Cia. Ltda.

JOSE' PEREIRA

Chefsel Levinbuk, dizendo-se credor da quantia de 15:000$000, requereu no juizo da 7ª vara civel a decretação da fallencia de José Pereira, constructor, estabelecido á rua Coronel Agostinho, 67, Campo Grande.

OSCAR MUNIZ & CIA.

O juiz da 2ª vara civel nomeou syndico em substituição, José Ramos Loureiro, credor da fallencia da firma supra.

W. MOTTA & CIA.

O juiz da 3ª vara civel indeferiu o pedido de extensão de fallencia da firma supra a Hilda Kopke de Carvalho Motta.

J. PINHEIRO IRMÃO & CIA.

O juiz da 3ª vara civel mandou incluir no passivo da massa fallida da firma supra o credito retardatario de Edgard M. Rodrigues pela importancia de ...... 3:450$000.

THOMAZ CARDOSO & CIA.

O juiz da 3ª vara civel indeferiu o pedido de extensão da fallencia da firma supra, a Alcardo Borim.

MACEDO PIRES & CIA.

O juiz da 3ª vara civel excluiu o credito impugnado de Henrique de Oliveira Pimentel do passivo da fallencia da firma supra.

ACTOS RELIGIOSOS

Os avisos e convites publicados nesta secção serão irradiados, gratuitamente, — pela PRD-2 — Radio Cruzeiro do Sul —

DELFINA CAMPOFIORITO

(MISSA DE ANNIVERSARIO DE FALLECIMENTO)

A familia Campofiorito convida as pessôas amigas para assistirem a missa de anniversario, por alma de sua inesquecivel esposa, mãe, sogra e avó, a realizar-se amanhã, quinta-feira, 22 do corrente, ás 8 horas, na egreja do Ingá, em Nictheroy. (V 13049)

JORGE DE AZEVEDO VILLELA

Os irmãos, irmãs, cunhados e sobrinhos de JORGE DE AZEVEDO VILLELA, fallecido em Bello Horizonte, communicam a todos os parentes e amigos que mandam celebrar a missa de 7º dia em suffragio de sua alma, amanhã, quinta-feira, dia 22, ás 10 1|2 horas, no altar-mór da egreja de São José. Desde já se confessam muito gratos. (V 13076)

JOSE' PINHEIRO CHAGAS

(30º DIA)

Francisca Pinheiro, filhos, genros, nóras e netos, Djalma Pinheiro Chagas, senhora e filhos, convidam seus parentes e amigos para assistir á missa que farão celebrar em intenção do seu querido marido, pae, sogro, avô, irmão e tio, amanhã, 22 do corrente, ás 10 horas, no altar-mór da egreja da Candelaria. Antecipam desde já os seus agradecimentos. (V 13085)

VICTORIA HERRERO MIRANDA

Adolpho Liebermeister, senhora e filhas, Francisco Herrero, senhora e filhos (ausentes), Dr. Leopoldo Figueiredo Junior, senhora e filho, convidam seus parentes e amigos para assistirem á missa de 7º dia que, em intenção da alma bonissima de sua sogra, mãe, avó, cunhada, tia e bisavó, VICTORIA HERRERO MIRANDA, fazem celebrar amanhã, quinta-feira, na egreja São Francisco de Paula (Capella N. S. das Victorias), ás 10 horas. (V 10932)

JOSEFINA A. DE LEÃO CASTRO

Mario de Leão Castro, senhora e filha, Alice Araujo, Delcio Menna Barreto Ribeiro, Zàira Menna Barreto Ribeiro, Léo do Prado Carvalho e senhora, Julindo Peixoto Esberard e senhora, Commandante Jacintho do Prado Carvalho, communicam aos parentes e amigos o fallecimento de sua mãe, irmã, avó e sogra e convidam para o enterro que se realizará ás 11 horas da manhã, no cemiterio S. Francisco Xavier, saindo o feretro da rua Mariz e Barros, 530. (V. 10926)

SOPHIA GRAVENSTEIN

Alumnas, ex-alumnas e pessôas amigas, mandam celebrar amanhã, quinta-feira, dia 22, ás 9 horas, no altar de N. S. da Cabeça, Cathedral Metropolitana, missa em suffragio da alma de SOPHIA GRAVENSTEIN. Agradecem ás pessôas que comparecerem a esse acto de fé. (V 13055)

MANOEL CARDOSO ESTEVES

(MISSA DE 30º DIA)

Ignacia da Nova Monteiro Esteves, Tenente Americo do Patrocinio, senhora e filho (ausentes) e Yelva da Nova Monteiro Esteves convidam todos os parentes e amigos para assistirem a missa que, por alma do seu inesquecivel esposo, pae, sogro e avô, MANOEL CARDOSO ESTEVES, será rezada amanhã, quinta-feira, 22 do corrente, ás 9 horas, no altar-mór da egreja da Candelaria, confessando-se desde já summamente gratos a todos que comparecerem a esse acto. (V 12675)

ALMIR GONÇALVES BAIRRAL

(ALUMNO DO 5º ANNO DA ESCOLA EPITACIO PESSÔA)

Albino Gonçalves Bairral (A. do Jesus) e familia agradecem o conforto que lhe trouxeram por occasião do fallecimento de seu idolatrado filho, ALMIR e vem, por meio deste, convidar para a missa, que as Exmas. Directora, professoras e alumnos da Escola Epitacio Pessôa fazem celebrar amanhã, quinta-feira, 22 do corrente, ás 7 1|2 horas, na egreja de Santa Therezinha, á rua Mariz e Barros. (V 13045)

AGRADECIMENTOS

A' FREI FABIANO DE CHRISTO

Por uma graça obtida. — ENÉAS. (V 12671)

VESTIDOS PRETOS
DE SEDA, DESDE 35$
A NOBREZA. Uruguayana 95
(36878)

Concurso para o cargo de juiz substituto

Sob a presidencia do desembargador Goulart de Oliveira, reuniram-se hontem o Tribunal Pleno e a commissão examinadora do concurso para o cargo de juiz substituto.

Foram submettidos a prova oral os candidatos Xenocrates Calmon de Aguiar, Antonio Cardoso de Gusmão, Sergio Augusto Boisson e Augusto Moura.

DECLARAÇÕES

CASA DO DENTISTA BRASILEIRO

ASSEMBLE'A GERAL EXTRAORDINARIA

De ordem do Sr. Presidente, convoco todos os socios quites para se reunirem em Assembléa Geral Extraordinaria que se realisará no proximo dia 30 de Agosto do corrente, ás 20 horas, com a seguinte ordem do dia:

Discussão da Regulamentação do Departamento de Beneficencia e medidas a isso correlatas, podendo se proceder no Estatuto em vigor as modificações necessarias para esse fim.

ULTIMA CONVOCAÇÃO

Rio de Janeiro, 19|8|40.
Aubert Ferreira Alves — Secretario. (V 10919)

CENTRO EXCURSIONISTA BRASILEIRO

ASSEMBLE'A EXTRAORDINARIA DO CONSELHO DELIBERATIVO

Conforme Artigo 41º dos Estatutos, ficam pela presente convocados os Snrs. Conselheiros a reunirem-se, extraordinariamente, em 10 de Setembro de 1940, em 1ª convocação, ás 20 horas, na séde social, á rua Alvaro Alvim, 24, 1º andar, e ás 21 horas, em 2ª convocação; afim de deliberar sobre a seguinte ordem do dia:

a) — expediente;
b) — recurso apresentado pelo associado, Snr. Antonio Lins;
c) — officios do Conselho Fiscal;
d) — interesses geraes.

Orlando R. do Amaral
PRESIDENTE DO CONSELHO DELIBERATIVO
(V 14172)

ANNUNCIOS

SEU FOGÃO E AQUECEDOR TÊM DEFEITO ?

T. 48-3612 Escapa gaz? O gazista Carlos concerta, limpa, pinta e gradua com seriedade, garante economia nas contas. T. 48-3612. (V 9852)

RADIOS PORTATEIS

Liquida-se a 450$ — com pilha nova. A' rua da Quitanda, 20 — sala 105. (V 9914)

TOSSES? BRONCHITES?
VINHO CREOSOTADO
O MELHOR TONICO!
(xxx)

V. S. VAE AO RIO ?

Hospede-se no Hotel Universo — Quartos com café e agua corrente. — Casal 12$000 — Solteiro 7$000 — Rua Visconde Rio Branco, 63. (V 13016)

TRADUÇÕES

Inglez, francez, portuguez — Traducções e versões por perito. Longa experiencia. Carta para 12688, neste Jornal. (V 13688)

"ADLER"

Vende-se um com radio, — preço 5:000$000. Trata-se pelo telephone — 42-5903 das 12 ás 15 horas com Nestor Toval. (V 12678)

TIJUCA

Alugam-se residencias acabadas de construir. Sala, 2 quartos, varanda e mais dependencias. Preço: 300$000. — Rua dos Araujos, 15. (V 11571)

Mme. ZENAIDE

Espirita, Chiromante, tendo estudado longos annos na Grecia e Jerusalém, aperfeiçoou os seus estudos scientificos no Egypto. Pelos processos sem embuste, indica factos passados, presentes e futuros. Residencia, rua Sacadura Cabral, 33-A, 1º and. Tel. 43-0504. (V 12699)

IMPOSTO DE RENDA

Em qualquer caso procure o BUREAU DO CONTRIBUINTE, rua 7 140, 3º, s. 217, 42-2802 e 42-5521. (V 11660)

LIVRARIA ALVES
RUA DO OUVIDOR, 166
Livros collegiaes e academicos.
(xxx)

CONFORTAVEL RESIDENCIA NO COSME VELHO

PASSA-SE o contrato de uma aprazivel e confortavel residencia situada á Ladeira do Ascurra, 15, de dois andares, tendo no primeiro pavimento as seguintes accommodações: hall, sala de jantar, sala de visitas, copa, sala de almoço, cozinha, dispensa e um grande terraço, além de uma installação sanitaria e lavabo; no segundo pavimento, quatro espaçosos quartos, um hall, dois banheiros e terrasse. Duas garages grandes e excellente terreno todo arborisado. Possue tres quartos habitaveis no porão e banheiro completo. Tanque para lavagem de roupa, etc. Informações pelo telephone 25-4405. O predio está aberto das 9 ás 12 horas. (V 11669)

HYPOTHECAS

Empresto directamente aos Srs. Proprietarios sobre immoveis bem localizados, adeantando dinheiro para regularizar papeis, mesmo inventariados. M. Sayer, Jornal Commercio, 3º, s. 322. (V 12277)

LUVAS

Para qualquer toilette o seu modelo. "Casa Mousseline" Av. esq. Assembléa. (V 10931)

SOCIO PARA GERENCIA

Precisa-se com 50 contos para negocio de muito futuro, devendo dar ao fim de 6 mezes de inicio 20 contos de lucro mensal, darei todos os detalhes sem compromisso, para bem alcançar a finalidade do negocio, é completamente novo no Brasil e não existe outro: procurar sr. Campos das 8 ás 11, ou das 15 ás 18. R. S. Christovão 1.198. — Tel. 28-4525. Garage Palmeira. (V 14165)

AS COMPANHIAS DE SEGUROS

Perito norte-americano em escripturação e estatistica, com cinco annos de experiencia nas mais importantes companhias de seguros dos Estados Unidos, deseja entender-se com uma companhia brasileira do mesmo ramo. Correspondencia a Eli A. Grossman — 26, California Road — Mount Vernon, New York. U. S. A. (xxx)

DIVORCIO

Garantido — Novo casamento — No Uruguay — Mexico e Bolivia, peça informes gratis. Dr. LUIS MEDAL. Bartholomé Mitre, 430 — Ex. 217. Buenos Aires (Argentina). (V 11288)

PIANO CRAPO

Allemão

Vende-se deste typo, ultimo modelo de fabricação, de afamado fabricante, por motivos urgentes, chamamos attenção das alumnas do Instituto Nacional de Musica e dos illustres maestros, preço baratissimo á Rua Visc. Rio Branco 62 loja. (V 14168)

Compra-se 1 machina de costura, 1 Enceradeira

1 Aspirador, 1 motor Singer, 1 Faqueiro, 1 Piano e antiguidades. T. 48-0893. (V 11666)

COMPRO UM PIANO 22-4590

Embora precise reparos. Paga-se bem. (V 14167)

AUXILIAR DE BALCÃO

Precisa-se de uma moça de bôa apparencia que tenha pratica de balcão. Dá-se preferencia a quem conheça o ramo de drogas e perfumarias, e que fale algum idioma. Respostas para a Caixa Postal 1919. (V 12098)

Piano Bluthner

Vende-se este maravilhoso piano, sem uso. Preço de occasião; á avenida Rio Branco, 114, 2º andar, sala 21, ao lado do JORNAL DO BRASIL.

PIANO STEINWAY

Vende-se um luxuosissimo, de afamado fabricante, mod-rno e perfeito, por preço baratissimo, á rua Buenos Aires, 23, sob., proximo á rua 1º de Março.

COMPRO PIANO

PARTICULAR — TEL. 43-8626 (V 13064)

Avenida Atlantica

Aluga-se mobilado, sala, 2 quartos, varanda, sala banho, cozinha, dependencias creado. Contrato, 1 conto. 2 vistas, mar e montanha. N.º 24, apto. 62 — Chave portaria. (V 13051)

NAS LIVRARIAS:

Diccionario das Successões e Testamentos, de *Oliveira e Silva*

A jurisprudencia mais nova dos tribunaes sobre successões e testamentos. O mais completo formulario de um processo de inventario. Livro indispensavel ao juiz, promotor, advogado e escrivão. (V 13086)

CASA MODERNA

AV. COPACABANA, POSTO 2

Facilita-se transf., 4 qts., 2 salas, 3 terraços, 2 banheiros, copa, cozinha, q. e banh.º empreg., garage, alu. 1:500$. Preferencia quem compre sala jantar Laubitch Living, Leandro, total 6:500$. Sr. Dias, Mexico, 90, decimo andar. (V 13084)

APARTAMENTO NOVO Av. Atlantica, 192

Transfere-se, 3 quartos, grande sala, banheiro, quarto e banh. empreg., lavand., alu. 750$. Preferencia quem comprar cortinas, tapetes, poltrona, tudo novo, 1:300$. Opção sala jantar jacarandá — imbuya finissima, 2:900$. Sr. Edmundo, encarregado ed. (V 13083)

EMPRESTIMO

Pessoa idonea necessita de 50 contos. Amortizações annuaes de 12 contos. Juros 9 % ao anno. Negocio directo com capitalista idoneo. Respostas á caixa n. 13080 deste jornal. (V 13080)

SALA DE JANTAR E RADIOELECTROLA

Vende-se de particular. Rua Domingos Ferreira, 188 — Copacabana. (V 13079)

JACARANDÁ

Vende-se mesa e cadeiras de jacarandá, de particular. Av. Atlantica, 216, apartamento 62. (V 13078)

CASA DE FORÇA

Vende-se uma de 127 K. V. A. 6600/220 Volts A. E. G. com chave automatica e outros pertences. Vêr e tratar com G. Freitas. — Rua Theophilo Ottoni, 164. (xxx)

"MACHINAS SINGER"

E allemãs, para bordar e coser, de 1, 3, 5 e 7 gavetas, quasi novas, por 200$, 320$, 450$, 550$ e 680$, garantidas. Frei Caneca, 82. Tel. 22-1312. (V 10928)

COMPRA-SE TUDO

Moveis usados, machinas de costura, mesmo fechadas, malas, cofres, etc. Telephone 22-4645. (V 10929)

TITULOS

Compra-se do Fluminense Yacht Club e do Country Club, pagando-se 3:000$ cada titulo. Com o Corretor Moniz, á rua General Camara, 41 — loja. (V 10930)

MACHINA SINGER

LEILÃO

Será vendida 1 estylo gabinete de coser e bordar com todos pertences, em estado de nova, no leilão do Cezar, ás 8 horas da noite, hoje, 4.ª feira, á rua Gomes Carneiro, 80 — Copacabana. (V 10927)

Abrigo do Christo Redemptor

Caixa para collecta de esmolas installada na Agencia do "Correio da Manhã" Gonçalves Dias 8.

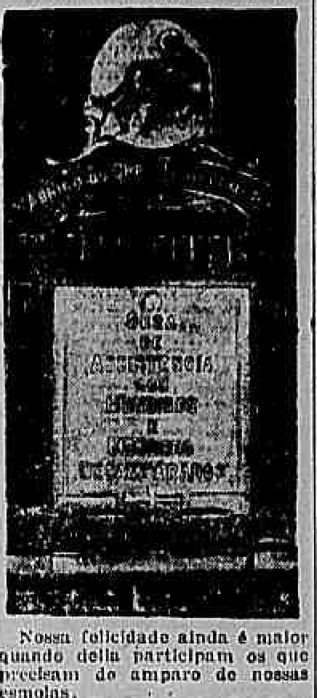

Nossa felicidade ainda é maior quando della participam os que precisam do amparo de nossas esmolas.

Implorando a Caridade

Paulina de Figueiredo, viuva, com 3 filhos e impossibilitada de trabalhar; rua Occidente n. 124. Catumby.
Laura Xavier da Silva, viuva, com 8 filhos; rua Occidental, 124, Catumby.
Laura Marques de Abreu, rua Clarimundo de Mello, 185.
Maria Ferreira, rua Barão de Itapagipe n. 473.
Maria da Gloria Castello, invalida, 70 annos, rua Vde. de Tocantins 37, fundos.
Carlota da Costa Pinto, viuva, com 70 annos, com 3 netos orphãos; rua Itapira, 264, fundos. Cascadura.
Maria Baptista.
Aurea Costa.
Ignez de Athayde, rua Emerenciana, 17, São Christovão.
Maria Rocha.
Maria de Jesus Sampaio, rua Imbiré Cavalcanti, 70 — fundos — Rio Comprido.
Arminda P. da Silva, Sidonio Paes, 285, viuva, 81 annos.
Sem recursos para sustentar os filhos.

A sra. Antonia Rodrigues, que se acha gravemente doente e em situação absolutamente precaria, com duas filhas menores, uma das quaes tambem acommettida de molestia grave, dirige, por nosso intermedio, um appello ás pessôas generosas, no sentido de lhe enviarem qualquer auxilio para á rua General Canabarro, 327 — Portão, — sala 1.

Casas e commodos no centro

CENTRO - Alugam-se apartamentos acabados de construir com 2 quartos, sala, banheiro de luxo á Rua da Lapa, 31. Preço: 500$000. Podem ser vistos a qualquer hora. (V 10920) 1

QUARTOS mobiliados com agua corrente, roupa de cama, café pela manhã e serviço completo a partir de 10$ para solteiros e 16$ para casaes. Descontos especiaes para mensalistas. HOTEL MEM DE SA' — Av. Mem de Sá, esq. de Invalidos. Tel. 22-9030. EXCLUSIVAMENTE FAMILIAR. (V 13066) 1

CONSULTORIO DENTARIO, aluga-se um, tres vezes por semana, 2as., 4as. e 6as.-feiras, das 8 ás 13 horas, no Edificio Gonçalves Dias, 5º andar, sala 503. Trata-se no mesmo. (V 13062) 1

APARTAMENTOS mobiliados com 2 quartos, sala, cosinha, banheiro, roupa de cama, café pela manhã e serviço completo. Preços modicos. HOTEL MEM DE SA' — Av. Mem de Sá, esq. de Invalidos. Tel. 22-9030. EXCLUSIVAMENTE FAMILIAR. (V 13059) 1

SALAS PARA ESCRIPTORIO

Em edificio sito á rua Buenos Aires, 79, alugamos as ultimas salas, proprias para escriptorios, consultorios, etc. Aluguel desde 330$000. Tratar com os Administradores:
LOWNDES & SONS, LTDA.
Rua Mexico, 90 — Loja
Tel. — 42-8050
EDIFICIO ESPLANADA
(xxx) 1

Cattete e Gloria

Edificio Judirene — Gloria — R. Benjamin Constant n.º 92; alugam-se luxuosos apartamentos desde 870$000, com hall, sala, varanda, 3 quartos, banheiro de côr, copa, cozinha, quarto e banheiro para criados e area com tanque. Tratar com os procuradores Magalhães, Lemos & Bordo, Ltda. á rua Mexico, 164, sala 67. Phone 42-9566. (V 12697) 5

Copacabana-Leme

ALUGA-SE á Av. Atlantica n. 524, no Edificio Tocantins, apartamento com duas salas, jardim de inverno, escriptorio, dois dormitorios, varanda de frente, terraço de 80 metros quadrados, na parte posterior, coberto e envidraçado, cozinha com azulejos nas paredes e tectos banheiro de luxo, armarios embutidos, garage, dependencias completas para empregados, podendo ou não ficar alguns moveis de salas e escriptorio, feitos para o local. Ver com o porteiro do predio. (38697) 8

CASA em Copacabana, Posto 4, com 4 quartos, 3 salas, quarto de empregada, copa, cosinha etc. Traspassa-se o contrato a quem ficar com os moveis e bemfeitorias, serve p. pequena pensão. Domingos Ferreira, 63. (V 10000) 8

ALUGA-SE apartamento mobiliado com seis peças e demais dependencias, linda vista, á pessoa de tratamento, á rua Ronald de Carvalho, 54, apt.º 81 (Lido). Informações pelo tel. 27-2734. (V 13003) 8

ALUGAMOS á Av. Atlantica, 212, boa residencia para familia de tratamento. Aluguel 1:800$000. Vêr no local e tratar com: Lowndes & Sons, Ltda. Administradores de Bens. Rua Mexico, 90, loja. (38056) 8

APARTAMENTOS — Alugamos á rua Barão de Mesquita, 1023, em edificio de construcção a terminar este mez, amplos e espaçosos apartamentos, um por andar, com 2 quartos, 2 salas, cozinha, banheiro, dependencias para empregados, varanda, quintal, etc. Garage proximo. Aluguel desde 600$000 a 750$000. Tratar com:
LOWNDES & SONS, LTDA.
Rua Mexico, 90 — loja
Tel.: — 42-8050
EDIFICIO ESPLANADA
(xxx) 8

EDIFICIO GUARA' — Av. Atlantica, 598. — Alugamos neste edificio, magnificamente situado e dotado de todo o conforto moderno, apartamento mobiliado, com 3 quartos, 1 sala, cozinha, banheiro, etc. Aluguel: 1:000$. (inclusive taxas). Tratar com
LOWNDES & SONS, LTDA.
Administradores de Bens
Rua Mexico, 90 — Loja
Tel. — 42-8050
EDIFICIO ESPLANADA
(xxx) 8

Flamengo

FLAMENGO — Aluga-se para familia distincta, apart. com 3 quartos, sala e demais dependencias, á rua Silveira Martins n. 50, apart. 301. Aluguel 750$. Vêr no local. Tratar na Secção Predial do Banco do Commercio, tel. 23-4593. (V 13067) 10

Apart. no Flamengo

Luxuoso, com 4 quartos, 3 banheiros, com magnificos terraços e lindas vistas para bahia e Corcovado, á praia Flamengo, 278 (V 10922) 10

Leblon

LEBLON — Em predio de 2 pavimentos acabados de construir, aluga-se por 600$ mensaes, optimo apartamento com 3 amplos quartos, salão e demais dependencias. Avenida Ataulpho de Paiva n. 300.

LOJA NO LEBLON — Aluga-se em predio recem-construido, optima e confortavel loja para negocio limpo; Avenida Ataulpho de Paiva n. 300. (V 13087) 17

Rio Comprido

QUARTO — Aluga-se optimo, muito claro, ventilado e encerado a rapaz do commercio ou estudante, preço convidativo, casa de familia de tratamento e respeito. Rua Aristides Lobo, 81. (V 13082) 22

Santa Thereza

APARTAMENTOS — Alugamos á rua Hermenegildo de Barros, 179, dois magnificos apartamentos, de recente construcção e dotados de todo o conforto moderno, com 2 quartos, 1 sala, saleta, banheiro completo, cozinha e dependencia para empregada. Aluguel: 650$000. Tratar com os Administradores:
LOWNDES & SONS, LTDA.
Rua Mexico, 90 — Loja
Tel. — 42-8050
EDIFICIO ESPLANADA
(xxx) 23

Villa Isabel

A' RUA Theodoro da Silva, proximo á praça Barão de Drummond, vendo predios a construir em centro de terreno plano, com todos os requisitos modernos, desde 35 contos, sem mais despesas, podendo facilitar parte. Tratar á rua Miguel Couto (antiga Ourives n. 27-A, 3º andar, sala 302, das 13 ás 18 horas). (V 13072) 26

ALUGA-SE um optimo apartamento com todos requisitos para familia de tratamento, por 480$000 mensaes, á rua Theodoro da Silva, 291, apt. 101. Trata-se no n.º 293. (V 13057) 26

Nictheroy

ALUGAM-SE boas casas de 240$000 a 300$ mensaes, perto do banho de mar e com communicação directa com as barcas; tratar rua do Ouvidor, 85, sala 3, ou Villa Pereira Carneiro, praça Azevedo Cruz, Nictheroy. (V 9504) 33

Venda e compra de predios e terrenos

PALACETE NA TIJUCA

Vende-se na RUA ANDRADE NEVES n.º 56, proximo ao Tijuca Tennis Club, em centro de terreno de 15x60, construcção solida e com amplas accommodações para familia numerosa e de fino trato. Vêr no local e tratar directamente com DAVID J. ALLEN & CIA. — Av. Rio Branco nº 128, sala 611. (V 10915) 91

TERRENO EM MIGUEL PEREIRA

Vende-se um lote no perimetro urbano. Para informações — Rua dos Andradas, 49 — loja. (V 13075) 91

Av. Epitacio — Vende-se optimo lote 13,50 x 35 do lado Jardim Botanico e outro de 12 x 35 a Av. Lineu Machado, por 75 contos. ZUMALA' BONOSO — Av. Rio Branco, 128, 11.º andar (V 13081) 91

FLAMENGO

Compra-se Casa de Apartamentos de 1.ª ordem nesse bairro.

TERRENO

Compra-se 4 a 5.000 m2, preferencia zona sul.

BOTAFOGO, LARANJEIRAS OU CATTETE

Compra-se em boa rua, para residencia de pequena familia, predio centro terreno, até 180 contos.
Eduardo Ramos e Alberto Ramos Filho. Rua Candelaria, 4, 2.º andar.
(38008) 91

IPANEMA — Av. Henrique Dumont, 170, esquina de Redemptor. Paula Affonso, leiloeiro, venderá em leilão, quinta-feira proxima, dia 22, ás 4 horas da tarde, no local acima, magnifica vivenda, estylo moderno, com amplas e arejadas accommodações, garage, etc. Acha-se aberta das 2 ás 5, diariamente e annuncio detalhado no "Jornal do Commercio". Inf. S. José, 70. Tel. 22-4421. (xxx) 91

PREDIOS E TERRENOS

Compram-se directamente aos Srs. Proprietarios, bem localizados, preferencia zona sul. Solução rapida — M. Sayer, Jornal Commercio, 3º, s. 322. (V 12276) 91

SANTA THEREZA — Vende-se á Estrada da Lagoinha ns. 109 e 111, predio com 4 apartamentos, proximo á rua Almirante Alexandrino, em leilão pelo Palladio, dia 23 de agosto de 1940, ás 16 horas, em seu armazem á rua do Carmo n. 31. (V 12980) 91

EDIFICIO BOA VISTA — Aluga-se por 700$ e taxas, optimo apartamento: saleta, sala, varanda grande, 2 quartos, cozinha, banheiro, q. empregado. Rua Siqueira Campos, 23. (V 11078) 91

VICENTE CARVALHO — Vende-se o bom terreno com 8m.00 por 40m.00, á rua Ituverava, entre os ns. 479 e 499, em leilão pelo Palladio, dia 23 de Agosto de 1940, ás 16 horas, em seu armazem á rua do Carmo n. 31. (V 10863) 91

COPACABANA 29 x 50 — Vende-se optimo Terreno á Ac. N. S. Copacabana com 1.450,00m2, entre ruas Figueiredo Magalhães e Constante Ramos. Rua da Quitanda, 111, loja. Antonio Cepeda. (V 10925) 91

PREDIO 60 CONTOS — Vende-se no centro predio novo de cimento armado, com 2 residencias, uma em cada andar, com entrada independente. Rua da Quitanda, 111, loja. Antonio Cepeda. (V 10924) 91

Apartamentos á venda

A longo prazo. Em Copacabana, Posto 2, desde 33:330$000 a 164:000$000. Tratar com o dr. Helio Carvalho, travessa do Ouvidor, 39, 3º andar, das 3 ás 6 horas. (V 13069) 91

Empregos diversos

PROCURA-SE governante educada e sadia para creança de anno e meio. Exigem-se referencias de familias residentes no Rio de Janeiro. Paga-se bem. Tratar das 10 ás 2, á Av. Atlantica, n. 340-90. (V 12870) 55

Automoveis de occasião

AUTOMOVEL CRYSLER — Vende-se 1 double phaeton, 5 logares, 6 cylindros, mod. 1929, 20 H. P. motor n. 250.814, licenciado em 1930, sob o n. 11.474, em leilão pelo Palladio, dia 23 de agosto de 1940, ás 14 horas, em frente ao seu armazem, á rua do Carmo, 31. (V 10802) 84

Chiromantes

A PROFESSORA BÁRBARA

E' ESPIRITA, DA' CONSULTAS TODOS OS DIAS. — AVENIDA ATLANTICA, 1034 — (V 14112) 69

Dinheiro

A JUROS MINIMOS — Empresto sobre hypothecas de predios, avenidas, apartamentos, tambem para construcções, até Meyer, a longo e a curto prazo, com direito a amortização ou liquidação antes do tempo, sem bonificação, tambem pela tabella PRICE, solução rapida. — Adeanto dinheiro para impostos e certidões. Tambem compro predios para renda. S. ROSELLI, r. da Quitanda, 87, 1º andar; tel. 23-4410. (V 12[illegible]) 73

Diversos

DETECTIVES — INVESTIGAÇÕES
A.C.I.P. Particulares - Sigilo e presteza. ROBERTO
R. Uruguaiana, 139-1.º - Tel. 23-4415
(V 10921) 74

MASSEUSE dipl. a Paris accepte encore 2 Dames. Massages pour maigrir et contre les maladies du sangue paresseux Mme. Elisabeth. Tel. 25-5256. (V 10013) 74

Manicures

MANICURE attende a domicilio ou em sua residencia Avenida Henrique Valladares, 144, 1º. Tel. 22-2762. (V 11073) 93

TERRENOS NA LAGOA RODRIGO DE FREITAS

VENDE-SE 2 *magnificos lotes por preço convidativo.* Tratar na Cia. Brasileira de Parcellamento Immobiliario S/A. -- Rua Buenos Aires n. 20-A, 5.º andar — Telephone: 23-2894

(39033) 91

FAZENDA — PETROPOLIS

Compra-se 1 com 100 alqueires de 48.400m², até 200 contos. Cartas detalhando condição, estradas e localidade. Negocio rapido. Respostas neste jornal para We.

(V 13071) 91

«FAZENDA VILLA-FORTE»

A Fazenda fica á margem da E. F. Central do Brasil, tendo a séde por traz e mui proximo da Estação "Engenheiro Passos" e é servida pelos trens do ramal de S. Paulo. A auto-estrada-federal "Rezende a Caxambú" passa-lhe na frente, distando S. Lourenço duas horas de automovel da fazenda. Tem em seus terrenos um campo de pouso particular para aviões. Dista do Rio 216 kilometros pela linha ferrea e 280 da cidade de S. Paulo, numa altitude de 470 metros sobre o nivel do mar, local de clima secco e saudavel, descortinando-se pontos pittorescos das serras de Itatiaya e Mantiqueira. Os Estados do Rio, S. Paulo e Minas têm as suas divisas ali. A fazenda é de criação de gado leiteiro mas ha plantações de café, cereaes e canna, fabricando aguardente. A casa, estylo antigo, ampla e confortavel, residencia de seus proprietarios, hospeda, mediante modica contribuição, pessoas sadias e de tratamento apresentadas por parentes e amigos idoneos.

Tem a casa agua potavel excellente, luz electrica, lavatorio nos aposentos, camara frigorifica, banheiros e chuveiros d'agua quente e fria, modesta piscina e açude, quéda d'agua, jardim, horta, pomar e bosque proximos.

No povoado tem telegrapho, telephone, correio, egreja, escola, medico, pharmacia, barbeiro, sapateiro, padaria, armarinho, bilhar, botequim e armazens.

A casa não é SANATORIO, portanto não recebe pessoas doentes ou enfraquecidas, bem como não recebe pessoas descontroladas ou que se façam acompanhar de animaes domesticos, as quaes terão o dissabor de regressar sem nenhuma razão de queixa por tal contrariedade.

As refeições, abundantes e variadas, são servidas em mesas redondas-gyratorias, no horario, não preparando a cozinha dietas ou extraordinarios. O ALMOÇO E' DADO ANTES DA CHEGADA DOS TRENS, significando isto que é prudente comer em viagem. Como é tambem prudente comprar a passagem de vespera e recusar assento no ultimo carro que, em Eng.º Passos, não alcança a plataforma da Estação, salvo pedido especial ao Chefe do trem. O melhor trem é o RPI do Rio para S. Paulo. A passagem de ida e volta, valida por trinta dias, custa 57$100. Parte ás 7 hs. de Alfredo Maia. Diarias de 10$000 a 15$000 e imposto de Turismo. (V 13058) 91

HOJE MEIO DIA 2-4-6 8-10 H.

METRO

HOJE MEIO DIA 2-4-6 8-10 H.

2 Ultimos dias!

GABLE CRAWFORD

"ALMAS REBELDES"

IMPROPRIO ATÉ 10 ANNOS

No programa CINE-JORNAL BRASILEIRO (D.I.P.)

ESTE FILM NÃO SERÁ EXHIBIDO EM NENHUM CINEMA DO DISTRICTO FEDERAL, PELO MENOS DURANTE UM ANNO, A NÃO SER NO CINE METRO!

6ª FEIRA!

Robert MONTGOMERY

ARNOLD · OWEN · GWENN

"O Conde de Chicago"

The Earl of Chicago

No programa CINE-JORNAL BRASILEIRO (D.I.P.)

ESTE FILM NÃO SERÁ EXHIBIDO EM NENHUM CINEMA DO DISTRICTO FEDERAL, PELO MENOS DURANTE UM ANNO, A NÃO SER NO CINE METRO!

Instrumentos de musica

Piano Allemão — Vende-se um ultimo typo de fabricação do afamado fabricante "Gustv-Lerner" de cordas cruzadas, cepo de metal, 88 notas, 3 pedaes, por motivos urgentes, preço baratissimo, á rua Vis. do Rio Branco, 62, loja. (V 14165) 75

Ouro e Joias

OURO VELHO PARA O Banco do Brasil

Comprador autorisado
Paga no preço do Banco do Brasil
Compra joias com brilhantes, objectos de prata e moedas
86 — RUA S. JOSE' — 86
Esq. da rua Rodrigo Silva
(V 10601) 76

BRILHANTES

OURO VELHO

PRATARIAS
Vendam no maior comprador do Banco do Brasil.
E' quem melhor paga
14, Largo de S. Francisco, 14
(xxx) 76

OURO — OURO

Jámais se pagou tão caro como agora. Venda todo seu ouro á Joalheria São Francisco. Brilhantes, paga-se pelo maior preço. Comprador para o Banco do Brasil. Compra-se cautela da Caixa Economica. Largo de S. Francisco, 10, junto á egreja. Tel. 22-8771. (V 13073) 76

Professores

PIANO, theoria, solfejo, LINDALVA CRUZ diplomada I.N.M. acceita alumnos desde 4 annos. Tel. 25-8531. (V 14010) 87

LIÇÕES para creanças nas Laranjeiras — Professora diplomada lecciona cursos primario e admissão e trabalhos manuaes. Rua Pereira da Silva, 34. Senhora Santos. (V 12096) 87

ADMISSÃO AO GYMNASIO

Professora em importante estabelecimento de ensino nesta capital, com longa pratica, prepara alumnos em turma para admissão ao gymnasio. Telephone 26-4946. (30476) 87

INGLEZ — Professor de inglez (estrangeiro) educado e diplomado na Inglaterra ensina por methodo pratico e moderno a domicilio 8$000 por aula. Teleph. 27-1407. (V 10008) 87

INGLEZ — Aulas praticas ou theoricas para pessoas cultas ou estudantes. Escrever A.C.S. Caixa Postal 178. (V 13070) 87

DANSAS de salão. Aulas particulares, diariamente; rua Sete de Setembro n. 135, 2º andar; tel. 22-5352, elevador. (V 13008) 87

QUARTOS C/MOBILIA

Alugam-se a familias, casaes e solteiros. R. Lavradio 55 — Tel. 42-5141. (V 14166)

Cortinas--Stores

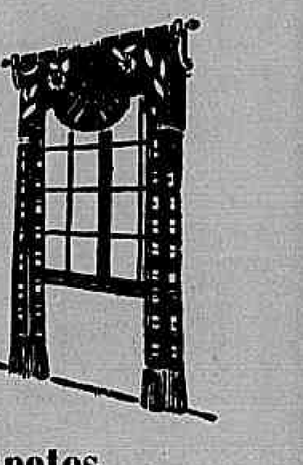

Tapetes Moveis estofados Toldos de lona

COMPREM EM

10 PRESTAÇÕES

— NA —

CASA FERNANDES
RUA SETE DE SETEMBRO, 180
Tels.: 22-4054 - 23-6578
(V 10918)

SENHORAS

CAPSULAS APIOL-SABINA-ARRUDA

Tubo 9$

A' VENDA NAS PHARMACIAS E DROGARIAS

(V 9833)

piano COMPRO

De particular para particular, boa marca. Paga-se bem e á vista. Telephonar com urgencia para 23-5785. (V 10914)

COLCHÕES

Encarrega-se do fabrico e reformas de colchões para o mesmo dia. Solteiro desde 15$000; casal desde 20$000. Mandamos mostruario a domicilio. Tel. 43-0603. Fabrica: Rua Sant'Anna n. 100. (V 10912)

BOM 1.º ANDAR

Aluga-se um com frente para duas ruas — AVENIDA, 175. (V 9953)

Medicos e Pharmaceuticos

VIAS URINARIAS

MOLESTIAS DE SENHORAS

Rins — Bexiga — Prostata — Tratamento rapido das infecções genitaes com poucas vaccinas de sua preparação.
Dr. Jorge A. Franco. Chefe de Lab. do Inst. Oswaldo Cruz
67 — Quitanda, 6.º, de 2 ás 5. T. 43-7516
(xxx) 80

DR. BRANDINO CORRÊA Vias Urinarias — Rua do Carmo, 49, 1.º — Das 14 ás 18 horas. (xxx) 80

DR. DUARTE NUNES Vias urinarias — Doenças anorectaes. — S. Pedro, 64. — Das 8 ás 18 horas. (xxx) 80

Dr. Pedro Magalhães (da BENEF. PORTUGUEZA) HEMORRHOIDAS.
CIRURGIA — MOL. DE SENHORAS — V. URINARIAS.
AS 4 H. — MIGUEL COUTO 5. 3º. TEL. 22-1009 e 42-2972.
(V 10755) 80

DR. EURICO COSTA Vias urinarias e complicações. Tratamento moderno pelo calor. Apparelhagem americ. Kettering.
Rodrigo Silva, 30, 8.º andar — Tel. 22-8300 — Diariamente 1 ás 6. (V 11586) 80

Modas e bordados

ENSINA-SE tricot e crochet com perfeição. Luvas, blusas, etc. Telephone 27-3440. (V 13048) 81

VESTIDOS a 20$000 e 25$000 o feitio á praça Tiradentes, 72, sobr., proximo á rua Lédo. Sómente das 12 ás 19 horas. (V 10928) 81

Moveis, novos e usados

COMPRA-SE uma enceradeira, 1 aspirador, 1 faqueiro, e 1 mobilia de sala de jantar. Tel. 42-3194. Paga-se bem. (V 9737) 83

VENDEM-SE cofres, archivos de aço; moveis de escriptorio e machinas de escrever por preço de liquidação, á rua dos Ourives n. 119.

COMPRAMOS: moveis de escriptorio, machinas de escrever, cofres, archivos de aço, etc. A rua Theophilo Ottoni, 113-A. Tel. 43-4548. (V 9995) 83

COMPRAM-SE moveis, pianos, crystaes, etc., ou mobiliario completo de casas ou escriptorio. Casa André. Telephone 43-6332. (V 11668) 83

COMPRAMOS moveis, cristaes, tapetes, machina de costura e tudo que represente valor. T. 26-3128. Paga-se bem. (V 12072) 83

MOVEIS — Vende-se — Jacarandá, antigos, sala de jantar de cedro e geladeira, com urgencia. Só a particular. Avenida Atlantica, 122, apt. 13. (V 11649) 83

DR. JOSE' DE ALBUQUERQUE

Membro effectivo da Sociedade de Sexologia de Paris
DOENÇAS SEXUAES DO HOMEM
Rua do Rosario, 172. De 1 ás 7
(V 9465) 80

FIBROMA do UTERO

e hemorrhagias consecutivas "TRATAMENTO SEM OPERAÇÃO pelos Raios X e o Radium Dr. von Doellinger da Graça". Assembléa nº 98. As 4 horas. Edf. Kanitz: 27-3218 - 22-2158. (V 9801) 80

CLINICA DE SENHORAS DO DR. CESAR ESTEVES

Das perturbações proprias das Senhoras — Consultas de 1 ás 5 — Rua da Assembléa n. 115, 2.º — Phone 22-0863.
(xxx) 80

DR. ATAULFO MARTINS

— ESPECIALISTA —
Clinica Exclusiva
ASMA BRONCHITES ASTHMATICAS E CHRONICAS, COMPLICAÇÕES
Quitanda, 20, 1.º S. 401. De 1 ás 6. Tel.: 22-0014.
VARIOS ATTESTADOS DE CURA
(xxx) 80

A Vida Commercial

CAMBIO

O Banco do Brasil affixou hontem para suas cobranças, cobranças de outros bancos, [illegible] e remessas para importação as seguintes taxas:

	Na abertura	No fechamento
Libra AREA	80$050	80$050
Libra esterlina	—	—
Dollar	19$770	19$770
Franco	—	—
Lira (c/ do B. B.)	1$000	1$000
Franco suisso	4$510	4$510
Marco	0$070	0$070
Florim	—	—
Escudo	$770	$770
Corôa sueca	4$780	4$780
Peso uruguayo	9$050	9$050
Peso argentino	4$100	4$100
Chile	$800	$800

O Banco do Brasil comprou, no mercado livre, libra AREA á vista a 79$050 e no official a 80$410.

O Banco do Brasil para comprar lettras da cobertura sobre Nova York, affixou a seguinte tabella:

	90 d/v	A' vista	Cabo
Official	19$400	19$500	19$520
Livre	19$500	19$640	19$660

Para repasse aos outros bancos o Banco do Brasil affixou para o dollar o preço de 19$560.

MERCADO LIVRE ESPECIAL

O Banco do Brasil declarou comprar dollar a 20$200 e vender a 20$700.

COMPRA DO OURO

Hontem o Banco do Brasil affixou para a compra de ouro fino 1.000 por 1.000 o preço de 24$000 por gramma.

O Banco do Brasil comprou ouro fino nas quantidades seguintes:

	Grammas
Hontem	14.283,009
De 1 a 19	520.747,939
Até o dia 20	535.030,948

CAMARA SYNDICAL DA BOLSA DO RIO DE JANEIRO

(Dia 19-8-940)

	A' vista Official	Livre
Londres AREA	67$230	79$812
Londres (libra esterlina)	—	80$000
Allemanha (Verrechnungsmark)	—	0$070
Nova York	19$700	19$790
Portugal	—	$770
Italia	$845	—
Suissa	—	4$520
Japão	—	4$665
Buenos Aires	—	4$478

Cambio Livre Especial

(MOEDAS — CARTAS DE CREDITO — CHEQUE DE VIAJANTE)

(Dia 19-8-940)

Dollar	—	21$448
Escudo	—	$828
Untersetuetzungsmark	—	3$058
Peso argentino	—	4$700
Lira	—	$950
Libra esterlina	—	68$000

Cambios estrangeiros

LONDRES, 20.
Abertura (Official):

	Hoje	Anterior
LONDRES s/Nova York á vista por £..	4.02.50 a 4.03.50	4.02.50 a 4.03.50
Berna á vista por £	17.65 a 17.75	17.65 a 17.75
Lisboa á vista por £ (1)	99.80 a 100.20	99.80 a 100.20
Hespanha á vista por £	37.70	37.70
Stockholmo á vista por £	16.85 a 16.95	16.85 a 16.95

(1) Taxas officiaes do Banco da Inglaterra.

LONDRES, 20.
Fechamento (Official):

	Hoje	Anterior
LONDRES s/Nova York á vista por £..	4.02.50 a 4.03.50	4.02.50 a 4.03.50
Berna tel. por F	17.65 a 17.75	17.65 a 17.75
Lisboa á vista por £ (1)	99.80 a 100.20	99.80 a 100.20
Hespanha á vista por £	37.70	37.70
Stockholmo á vista por £	16.85 a 16.95	16.85 a 16.95

N. R. — Paris, Genova, Berlim, Amsterdam, Bruxellas, Oslo e Copenhagen — Não cotado.

(1) Taxas officiaes do Banco da Inglaterra.

NOVA YORK, 20.
Abertura:

	Hoje Vendedores	Anterior
N. YORK s/Londres tel. por $	$ 4.01 1/2	$ 4.01.00
Genova, tel. por L	c 5.05	c 5.05
Madrid, tel. por P	c 9.25	c 9.25
Berna á vista por F	c 22.80	c 22.80
Stockholmo tel. por Kr	c 23.86	c 23.86
Lisboa tel. por Esc	c 3.87	c 3.87
Buenos Aires tel. por P	c 22.05	c 22.05

N. R. — Paris, Berlim, Amsterdam, Bruxellas, Oslo e Copenhagen — Não cotado.

NOVA YORK, 20.
Fechamento:

	Hoje	Anterior
N. YORK s/Londres tel. por $	$ 4.02 1/2	$ 4.01.00
Madrid, tel. por P	c 9.25	c 9.25
Genova tel. por L	c 5.05	c 5.05
Berna tel. por F	c 22.70	c 22.80
Stockholmo tel. por C	c 23.86	c 23.86
Lisboa tel. por Esc	c 3.80	c 3.87
Buenos Aires tel. por P	c 22.70	c 22.65

N. R. — Paris, Berlim, Amsterdam, Bruxellas, Oslo e Copenhagen — Não cotado.

BUENOS AIRES, 20.
Abertura:
Mercado livre:

	Hoje	Anterior
BUENOS AIRES sobre Londres, á vista:		
Taxa de venda	P. 17.65	P. 17.75 Nom.
Taxa de compra	P. 17.55	P. 17.55 Nom.
Sobre Nova York á vista por 100 dollares:		
Taxa de venda	P. 442.00	P. 441.50
Taxa de compra	P. 441.50	P. 441.50

MONTEVIDÉO, 20.

	Hoje	Anterior
MONTEVIDEO sobre Londres taxa á vista por $ ouro: Mercado livre:		
Taxa de venda	P. 10.40	P. 10.40 Nom.
Taxa de compra	P. 10.20	P. 10.30 Nom.
Sobre Nova York á vista por 100 dollares:		
Taxa de venda	P. 285.75	P. 285.75
Taxa de compra	P. 285.00	P. 285.00

Telegramma financial

LONDRES, 20.

TAXA DE DESCONTOS:	Hoje	Anterior
Do Banco da Inglaterra	2 %	2 %
Do Banco da França	2 %	2 %
Do Banco da Italia	4 1/2 %	4 1/2 %
Do Banco da Dinamarca	—	—
Do Banco da Allemanha	—	—
Em Londres — tres mezes	1 1/16 %	1 1/16 %
Em Nova York — tres mezes:		
Taxa de venda	7/16 %	7/16 %
Taxa de compra	1/2 %	1/2 %
CAMBIO:		
Londres — Sobre Bruxellas á vista por £	Não cotado	Não cotado
Genova — Sobre Londres á vista por £	Não cotado	Não cotado
Madrid — Sobre Londres á vista por £	Não cotado	Não cotado
Genova — Sobre Paris á vista por 100 Frs.	Não cotado	Não cotado
Lisboa — Sobre Londres:		
Taxa de venda por £ (1)	Esc. 100.20	Esc. 100.20
Taxa de compra por £ (1)	Esc. 99.80	Esc. 99.80

(1) Taxas officiaes do Banco da Inglaterra.

Stock Exchange de Londres

LONDRES, 20.

	Hoje	Anterior
Titulos Brasileiros		
FEDERAES:	£ o.m.	£ o.m.
Funding, 5 %	34.10.0	35.0.0
Novo Funding, 1914	25.5.0	26.0.0
Funding de 1931, 5 %	24.10.0	24.10.0
Conversão, 1910, 4 %	5.10.0	5.15.0
Emprestimo de 1913, 5 %	6.10.0	6.0.0
ESTADUAES:		
Districto Federal, 5 %	25.0.0	25.0.0
Rio de Janeiro, 1927, 7 %	7.0.0	7.0.0
Bahia, 1928, 5 %	5.0.0	5.0.0
Pará, 5 %	3.0.0	3.0.0
City of São Paulo Improvements and Freehold Co. Pref.	26.0.0	26.0.0
Titulos Diversos		
Bank of London & South America, Ltd.	4.7.6	4.7.6
Brazilian Traction Light & Power Co., Ltd.	—	—
Brazilian Warrant Agency & Finance Co., Ltd.	0.3.0	0.3.0
Cables & Wireless Ltd. (Ordinarias)	48.10.0	49.0.0
Ocean Coal & Wilson, Ltd	0.1.4 1/2	0.1.4 1/2
Imperial Chemical Industries, Ltd.	1.5.0	1.5.10 1/2
Leopoldina Railway Co. Ltd 6 1/2 % 1935	9.0.0	9.0.0
Lloyd's Bank Ltd. (A Shares)	2.0.0	2.1.0
Rio de Janeiro City Imp. Co. Ltd.	0.12.6	0.12.6
Rio Flour Mills & Granaries Ltd	0.16.0	0.16.0
S. Paulo Railway Co. Ltd., ex dividendo		
Western Telegraph Co. Ltd 4 % Deb. Stock (ex dividendo)	81.0.0	81.0.0
1927/47	96.0.0	96.0.0
Titulos Estrangeiros		
Consols, 2 1/2 %, ex dividendo	100.10.0	100.7.6
Emp. de Guerra Britannico 3 1/2 %	73.12.6	73.10.0

CAFÉ

Entradas, embarques e existencia de café na praça do Rio de Janeiro, em 20 de agosto de 1940 (em saccas de 60 kilos).

ENTRADAS

De Minas Geraes:		
Pela Leopoldina		3.096
Do Estado do Rio:		
Pela Leopoldina		1.371
		4.467
Até o dia 19:		
De São Paulo	1.279	
De Minas Geraes	22.967	
Do Estado do Rio	16.027	
Do Espirito Santo	100	40.373
Até esta data:		
De São Paulo	1.279	
De Minas Geraes	26.063	
Do Estado do Rio	17.398	
Do Espirito Santo	100	44.840
Existencia anterior — dia 19.		325.213
Entradas de hoje		4.467
		329.680
Embarques:		
Europa - Oeste e Norte	206	
Am. do Norte	125	
Somma	331	331
Até o dia 19.	49.218	
Até esta data	49.549	
Consumo local diario	500	831
Existencia ás 6 horas da tarde		328.849

Hontem, esse mercado funccionou em posição calma e sem procura de interesse.

Os negocios registrados foram de 1.182 saccas, ao preço de 11$500, por 10 kilos do typo 7.

Cotações

	Por 10 kilos
Typo 3	13$500
Typo 4	13$000
Typo 5	12$500
Typo 6	12$000
Typo 7	11$500
Typo 8	11$000

Paulo, cafés communs: 1$300 e finos 1$800; Estado do Rio, cafés communs, 1$300.

CAFE' EM SANTOS

Estado do mercado: hontem, nominal; anterior, nominal; mesmo dia no anno passado, foi domingo.

Preço n. 4, disponivel, por 10 kilos: hontem, molle, nominal; e duro, nominal; anterior, molle e duro, nominal; mesmo dia no anno passado, foi domingo.

Embarques: hontem, 10.452 saccas; anterior, 16.228 saccas; mesmo dia no anno passado, foi domingo.

Entradas: hontem, 10.520 saccas; anterior, 10.850 saccas; mesmo dia no anno passado, foi domingo.

Existencia de hontem, por embarque: 1.873.474 saccas; anterior, 1.912.430 saccas; mesmo dia no anno passado, foi domingo.

Saidas:
Não houve.

NOVA YORK, 20.

Abertura	Hoje	Fechamento anterior
Contratos do Rio:		
Café para entrega:		
Em setembro	—	3.70
Em dezembro	—	3.75
Em março	—	3.80
Em maio	—	3.84

Estado do mercado: hoje, paralysado; anterior, estavel.
Desde o fechamento anterior, —.

NOVA YORK, 20.

Fechamento	Hoje	Fechamento anterior
Contratos do Rio:		
Café para entrega:		
Em setembro	3.70	3.70
Em dezembro	3.75	3.75
Em março	3.80	3.80
Em maio	3.84	3.84
Vendas	—	—

Estado do mercado: hoje, estavel; anterior, estavel.
Desde o fechamento anterior, inalterado.

LONDRES, 20.

Disponivel	Hoje	Ant
Preço do typo 4, Superior, Santos, prompto para embarque (nominal)	—	58/—
Preço do typo 4, Rio, prompto para embarque (nom.)	—	28/6

ALGODÃO

(RIO)

Hontem, esse mercado funccionou em posição estavel, mas, sem procura de maior interesse.

Não houve entradas; sairam 250 fardos e ficaram em stock 3.297 ditos.

Preço por 10 kilos: fibras longas, typo Seridó, typo 3, 40$000 a 40$500; typo 4, de 38$000 a 39$500; fibra média, Sertões, typo 3, 38$000 a 39$000; typo 5, de 35$000 a 36$000; Ceará, fibra média, typo 3, nominal; typo 5, 34$000 a 33$000; Mattas e Paulista, nominal.

ALGODÃO EM RECIFE

Estado do mercado: hontem, frouxo; anterior, frouxo.

Preço por 15 kilos:		
Primeira Sorte, vendedores	—	—
Primeira Sorte, compradores:		
Base 5, Sertão	41$000	41$000
Entrada:	Hontem	Anterior
Desde hontem em fardos de 180 kilos	—	—
Desde 1.º de setembro p. passado, fardos de 180 kilos	301.900	301.900
Exportação: Não houve.		
Existencia em saccos de 60 kilos	79.500	80.000

Abatimento de consumo: 500 saccos de 60 kilos.

ALGODÃO EM S. PAULO

(Contrato C)

Abertura de hontem	Compr.	Vend.
Algodão para entrega:		
Em agosto	40$500	41$800
Em setembro	40$800	41$000
Em outubro	42$000	42$400
Em novembro	43$500	43$700
Em dezembro	44$300	44$400
Em janeiro	45$000	45$500
Em fevereiro	45$400	45$600
Em março	—	—
Em abril	—	46$000

Vendas: 9.500 arrobas.
Mercado, estavel.

ALGODÃO EM S. PAULO

Fechamento de hontem:	Compr.	Vend.
Algodão para entrega:		
Em agosto	40$800	—
Em setembro	40$700	40$800
Em outubro	42$100	42$300
Em novembro	43$400	43$500
Em dezembro	44$100	44$200
Em janeiro	45$000	45$100
Em fevereiro	45$300	45$500
Em março	—	45$800
Em abril	—	45$800

Vendas: 21.000 arrobas.
Mercado, estavel.

ALGODÃO EM S. PAULO

Cotações do disponivel, hontem:

Typo 4	40$000 a 41$000
Typo 5	40$000 a 41$000
Typo 6	40$000 a 41$000

LIVERPOOL, 20.

Intermediaria	Vend.	Vend.
São Paulo Fair, novo "Standart"	8.06	8.01
Norte do Brasil Fair	7.76	7.71
Universal Standards, 1935	8.31	8.26
American Futures, para outubro	7.65	7.63
para dezembro	7.42	7.40
para janeiro	7.29	7.28
para março	7.16	7.13
para maio	7.03	7.00
para julho	6.90	6.87

Posição do mercado: hoje, estavel; anterior, estavel.

Disponivel brasileiro, alta de 5 pontos; disponivel americano, alta de 5 pontos; termo americano, alta de 2 a 3 pontos.

LIVERPOOL, 20.

Fechamento	Hoje	Fechamento anterior
American Futures, para outubro	7.60	7.63
para dezembro	7.39	7.40
para janeiro	7.28	7.28
para março	7.14	7.13
para maio	7.01	7.00
para julho	6.88	6.87

Mercado — Normal, devido á pressão dos operadores do Hedge.

Os altistas locaes estão se cobrindo.

Desde o fechamento anterior, baixa de 1 a 3 e alta parcial de 1 ponto.

NOVA YORK, 20.

Abertura:	Hoje	Anterior
American Futures, para outubro	9.20	9.22
para dezembro	9.16	9.19
para janeiro	—	9.10
para março	9.05	9.08
para maio	8.87	8.90
para julho	8.65	8.66

Mercado — Normal, devido á pressão dos operadores do Hedge.

Desde o fechamento anterior, baixa de 1 a 3 pontos.

NOVA YORK, 20.

Fechamento:	Hoje	Anterior
American Uplands	9.28	9.24
American Futures, para outubro	9.26	9.22
para dezembro	9.22	9.19
para janeiro	9.14	9.10
para março	9.12	9.08
para maio	8.94	8.90
para julho	8.73	8.66

Mercado — Afrouxou depois da abertura, mas, em seguida melhorou.

Os baixistas estão se cobrindo.

Desde o fechamento anterior, alta de 3 a 7 pontos.

A BOLSA

Funccionou o mercado de Titulos, hontem, um pouco mais activo, realizando-se vendas na Bolsa bem desenvolvidas.

As apolices Uniformizadas estiveram firmes e melhoradas, mantendo-se em boa posição as Municipaes e as estaduaes. Regularam as apolices de sorteio sem alteração de maior interesse, com as Obrigações do Thesouro Nacional firmes.

As acções dos bancos e das companhias em evidencia regularam com operações pouco desenvolvidas, mas em condições estaveis, tudo conforme se infere das vendas e offertas adeante.

VENDAS

Apolices da União:	
Diversas Emissões de 1:000$, 5 %, nom., 4, 10, a	796$000
Diversas Emissões de 1:000$, 5 %, nom., 1, 1, 1, 4, 6, 8, 10, a	788$000
Ditas port., 2, 4, 5, 5, 12, 15, 19, 19, 33, a	803$000
Ditas idem, 2, a	808$000
Ditas idem, 4, a	810$000
Ditas em cautela, 40, 100, 300, a	790$000
Reajustamento Economico de 500$, 5 %, port., 1, a	405$000
Dito de 1:000$, 1, 1, a	827$000
Dito idem, 26, 83, 700, a	828$000
Obrigações da União:	
Rodoviarias de 1:000$, 5 % port., 5, a	790$000
Apolices Municipaes do Districto Federal:	
Emprestimo de 1904 de £ 20, 5 %, port., 50, a	825$000
Ditas de 1906 de 200$, 6 % port., 11, a	175$000
Ditas idem, 1, 9, a	174$000
Ditas de 1914 de 200$, 6 % nom., 119, a	166$000
Ditas de 1917, de 200$, 6 % port., 45, 63, a	175$000
Ditas de 1920, de 200$, 6 % nom., 87, a	156$000
Ditas port., 7, 100, 6, a	170$000
Ditas de 1931 de 200$, 7 % port., 3, 10, a	196$500
Apolices Estaduaes:	
Minas Geraes de 1:000$000, 7 %, port., 4, a	853$000
Ditas idem, 10, 50, a	858$000
Ditas de 200$, 5 %, port., 1.ª série, 5, 28, 30, 50, 100, 100, 100, 100, a	143$000
Ditas idem, 27, a	143$500
Ditas idem, 20, a	144$000
Ditas 2.ª série, 8 %, port., 8, 10, 15, 20, 170, 500, a	162$000
Ditas idem, 18, 80, a	162$500
Ditas 3.ª série, 7 %, port., 6, 11, 20, 24, 38, 50, 62, 200, 213, a	159$500
Ditas idem, 2, a	160$000
Pernambuco de 100$, 5 %, port., 6, 11, 14, a	81$000
S. Paulo de 200$, 5 % port., 15, 17, 50, a	196$500
Ditas idem, 6, 11, 12, 13, 20, 28, a	197$000
Ditas de 1:000$, 8 %, port. unificação, 6, 18, a	1:044$000
Acções de Bancos:	
Commercio, 81, a	200$000
Acções de Companhias:	
E. F. e Minas de São Jeronymo, preferenciaes, 20, 40, 50, 150, a	125$000
Belgo Mineira, 20, a	343$000
Cervejaria Brahma, 33, a	680$000
Serviços Hollerith, nom. 5, a	1:240$000
Debentures:	
Banco Hypoth. Lar Brasileiro, 8 %, 32, a	203$000
VENDAS JUDICIAES	
Apolices Uniformizadas, de 1:000$, 5 %, nom., 26, 1, a	790$000

OFFERTAS NA BOLSA

Obrig. da União:	Vend.	Comp.
Thesouro (1930), de 1:000$, 7 %	—	1:020$
Ferroviarias de réis 1:000$, 7 %	1:027$	1:020$
Thesouro (1932), de 1:000$, 7 %	—	1:045$
Ditas 1921 de 1:000$ 7 %	—	1:030$
Apolices da União:		
Uniformizadas de réis 1:000$, 5 %, nom.	800$000	797$000
Div. Emissões, de 1:000$, 5 % nom.	790$000	788$000
Div. Emissões, port.	805$000	804$000
Ditas em cautela	790$000	785$000
Emp. de 1903, de 1:000$, 5 %, port.	800$000	—
Reajustamento de rs. 1:000$, 5 %, port.	830$000	827$000
Apolices Estaduaes:		
Minas Geraes, de rs. 1:000$, 7 %, port.	838$000	832$000
Ditas de 1:000$000, 5 %, port.	834$000	—
Ditas nom.	—	805$000
Ditas 200$000, 5 %, 1.ª série	143$500	143$000
Ditas, 8 %, 2.ª série	162$500	163$000
Ditas, 7 %, 3.ª série	160$500	159$500
E. de Pernambuco de 100$, 5 %, port.	82$000	81$500
São Paulo de 1:000$, (Unificação), 5 %	1:044$	1:042$
Ditas de 200$, 5 % port.	197$000	196$500
Rio 500$, 8 %, port.	—	475$000
Ditas do 1:000$ port.	—	960$000
Ditas 6 %, nom.	330$000	[illegible]
E. do Paraná de 200$ 5 %, port.	—	125$000
E. do Espirito Santo 1:000$, 6 %, nom.	620$000	—
Municipaes de Bello Horiz. de 1:000$, 7 %, port.	820$000	816$000
Ditas do Porto Alegre, 50$, 3 1/2 %	31$000	30$000
Apolices Municipaes do Distr. Federal:		
Municip. £ 20, 5 %, port.	—	825$000
Ditas, nom.	530$000	490$000
Ditas de 1914, 6 %, port.	—	173$000
Ditas de 1906, 6 %, port.	174$000	173$000
Ditas, nom.	—	150$000
Ditas de 1917, 6 %, port.	173$500	173$000
Ditas de 1920, 6 %, port.	—	172$000
Ditas de 1931, 200$, 7 %, port.	197$000	196$000
Ditas decreto 1.835, 7 %	188$000	—
Ditas, decreto 1.909, 7 %	187$000	—
Ditas decreto 3.264, 7 %, port.	—	188$000
Bancos:		
Brasil	440$000	438$000
Commercio	293$000	285$000
Funccionarios Publicos	45$500	44$500
Portuguez do Brasil, port.	163$000	—
Ditos, nom.	160$000	150$000
Comp. de Seguros:		
Argos Fluminense	3:000$	—
Comp. de Tecidos:		
America Fabril	230$000	203$000
Progresso Industrial	350$000	250$000
Corcovado	130$000	—
Alliança	180$000	—
Manuf. Fluminense	180$000	—
Comp. de Estradas de Ferro:		
Minas S. Jeronymo	135$000	132$500
Ditas preferenciaes	130$000	127$000
Paulista de Estradas de Ferro	223$000	—
Comp. diversas:		
Docas de Santos, portador	—	223$000
Ditas, nom.	222$000	215$000
Belgo Mineira	345$000	342$000
C. Brahma	—	680$000
Mercado Municipal	—	260$000
Terras e Colonização	—	68$000
Debentures:		
Docas de Santos, 6 %	197$000	—
Lar Brasileiro	204$000	203$500
Fluminense F. Club	72$000	60$000
Carris Portoalegrense	—	206$000
Antarctica Paulista	—	210$000

Informações Diversas

CONCORRENCIAS ANNUNCIADAS

Dia 21 — Commissão Especial de Compras da Prefeitura Municipal, para o fornecimento de machina compressora de ar e motor.

Dia 21 — Serviço de Administração, Prefeitura Municipal, para o fornecimento de material hospitalar e de laboratorio e artigos diversos.

Dia 22 — Serviço de Administração, Prefeitura Municipal, para o fornecimento de materia prima e semi-manufacturada, material de construcção, de pavimentação, moveis, reparação de machinas, compra de batelões de madeira para transporte d olama do canal do mangue.

Dia 22 — Commissão Especial de Compras da Prefeitura Municipal, para o fornecimento de bandeiras diversas e impressos.

Dia 22 — Commissão de Obras Novas, Prefeitura Municipal, para a construcção e reconstrucção do calçamento da Avenida Epitacio Pessôa, trecho entre a Praça Piassaba e rua Fonte da Saudade.

Dia 22 — Commissão Especial de Compras da Prefeitura Municipal, para o fornecimento de guias com projecção e impressos.

O PEIXE NAS FEIRAS LIVRES

(PREÇO POR KILO)

Badejete	8$000
Badejo	4$000
Batata	2$500
Beijupira	8$000
Cação	1$200
Camarões (grandes)	12$000
Camarões (médios)	7$200
Camarões (miudos)	5$400
Cavalla	4$200
Cherciete	2$100
Cherne	3$300
Cocoroca	1$000
Corvina	2$200
Dourado	2$400
Enchova	4$200
Espada	1$600
Gallo	2$100
Garoupa de 1.ª	4$400
Idem de 2.ª	3$000
Linguado	6$000
Mero	3$000
Namorado	3$700
Olhete	4$200
Parety	2$300
Pargo	2$800
Pescada	5$000
Pescadinha	4$800
Raia	$600
Robalo	5$800
Roballinho	6$600
Roncador	1$400
Sardinha	1$100
Serra	1$000
Sioba	4$000
Tainha	3$600
Vermelho	3$200

MERCADO DE CACAO

NOVA YORK, 20.

Abertura	Hoje	Anterior
Cacáo para entrega:		
Em setembro	4.01	4.00
Em outubro	4.05	4.05
Em dezembro	4.18	4.18
Em março	4.31	4.31

Posição do mercado: hoje, estavel; anterior, estavel.

MERCADO DE BORRACHA

NOVA YORK, 20.

Abertura:	Hoje	Anterior
Disponivel — Latex Crepe	19 ½	19 ½
Smoked Plantation Sheets, cts.	19 ¾	19 ¾

Estado do mercado: hoje, estavel; anterior, estavel.

MERCADO DE COURO

NOVA YORK, 20.

Fechamento	Hoje	Anterior
Green Salted Light Native Cowhides, por lb.:		
Em setembro, cts.	7.93	7.70
Em dezembro, cts.	8.16	7.88

MERCADO DE TRIGO

BUENOS AIRES, 20.

Fechamento	Hoje	Anterior
Preço por 100 kilos		
Para entrega:		
Em agosto	8.10	8.45
Em setembro	8.12	8.55
Em outubro	8.62	8.74

Estado do mercado: hoje, estavel; anterior, accessivel.

DISPONIVEL — Typo Barletta, para o Brasil	8.20	8.30
CHICAGO — Preço para bushel:		
Em setembro	70.37	68.75
Em dezembro	72.25	70.50

RECEBEDORIA DO DISTRICTO FEDERAL

COMPARAÇÃO DA RENDA

Renda arrecadada de 1 a 19 do corrente	80.563:224$900
Idem em 20 do corrente	5.627:245$300
Total	86.190:470$200
Em egual periodo de 1939	79.877:440$300
Differença para mais em 1940	6.313:029$900
Renda arrecadada de 2 de janeiro a 20 de agosto de 1940	372.480:845$700
Em egual periodo de 1939	325.240:800$200
Differença para mais em 1940	47.240:045$500

ALFANDEGA

Renda arrecadada hontem (papel)	3.227:028$200
Renda arrecadada de 1 a 20 do corrente	23.340:616$400
Em egual periodo de 1939	31.764:230$500
Differença para mais em 1939	8.423:614$100

DISTRIBUIÇÃO DE MANIFESTOS
(Em 20-8-1940)

N. 1.204 — De Cardiff, vapor inglez "Avila Star" (lastro) — Sr. Conceição.

N. 1.205 — De Iquique, vapor argentino "Argentina" (salitre) — Sr. Dirceu.

N. 1.206 — De Alston, vapor americano "Delalba" (varios generos) — Sr. Dirceu.

CARNES VERDES

MATADOURO DE SANTA CRUZ

Abatidos — Bois, 300; vitellos, 84; suinos, 10.

Rejeitados — Bois, 4; suinos, 1.

Vendidos em Santa Cruz — Bois, 168 e 1/4; vitellos, 3 ½; suinos, 1.

Vendidos em São Diogo — Bois, 127 e 3/4; vitellos, 30 1/2; suinos, 8.

Vigoraram os seguinte preços — Bois, 1$300; vitellos, 2$000; suinos, 3$000.

MATADOURO DE NOVA IGUASSU'

Vendidos em São Diogo — Bois, 1 ¼; vitellos, 10 1/2; suinos, 1.

Vigoraram os seguintes preços — Bois, 1$500; vitellos, 2$000; suinos, 3$000.

MATADOURO DE MENDES

Abatidos — Bois, 270; vitellos, 40.

Entraram nas camaras frigorificas do São Francisco Xavier — Bois, 207 1/4; vitellos, 40.

Vigoraram os seguinte preços — Bois, 1$500; vitellos, 2$000.

MATADOURO DA PENHA

Abatidos: — Bois, 140; suinos, 0.

Rejeitados — Suinos, 1; parciaes, 576 kilos.

Vigoraram os seguintes preços — Bois, 1$500; suinos, 3$000.

ASSUCAR

(RIO)

Funccionou esse mercado, ainda hontem, em posição firme, com as cotações inalteradas e procura de pouca monta.

De Campos entraram 4.929 saccos e de Minas 250 ditos.

Sairam 1.688 saccos e ficaram em stock 67.129 ditos.

Preços por 60 kilos: branco crystal, nominal; demerara de 50$000 a 51$000; mascavinho, nominal e mascavo de 37$ a 39$000.

ASSUCAR EM PERNAMBUCO

Posição do mercado: hontem, estavel; anterior, estavel.

Preço por 60 kilos:

Usina de 1.ª e de 2.ª hoje, não cotados; anterior, não cotado.

Crystaes: hoje, 44$700; anterior, — 44$700.

Demeraras: hoje, 37$200 anterior, 37$200.

Terceira Sorte: hoje, 32$700; anterior, 32$700.

Preço por 15 kilos:

Somenos: hoje, não cotado; anterior, não cotado.

Brutos Seccos: hoje, 5$000 a 6$200; anterior, 5$000 a 6$200.

Entradas	Hontem	Anterior
Desde hontem, em saccos de 60 kilos	5.000	5.400
Desde 1.º de setembro p. passado em saccos de 60 kilos	5.323.000	5.318.000
Exportação:	Saccos de 60 kilos	
Para portos do norte do Brasil	6.000	—
Existencia em saccos de 60 kilos	422.000	425.000

NOVA YORK, 20.

Abertura	Hoje	Fechamento anterior
Assucar para entrega		
Em setembro	1.64	1.64
Em janeiro	1.72	1.72
Em março	1.76	1.76
Em maio	1.80	1.80

Mercado, estavel.
Desde o fechamento anterior, inalterado.

NOVA YORK, 20.

Fechamento	Hoje	Fechamento anterior
Assucar para entrega		
Em setembro	1.64	1.62
Em janeiro	1.72	1.72
Em março	1.76	1.78
Em maio	1.80	1.80

Mercado, estavel.
Desde o fechamento anterior, inalterado.

MARITIMAS

VAPORES ESPERADOS

Portos do sul "Carl Hoepcke"	21
Bahia Blanca "Jaboatão"	21
Manáos e esc. "D. Pedro I"	21
Buenos Aires "Uruguay"	21
Nova York "Argentina"	21
Nova York "City of Flint"	21
Porto Alegre "Farrapo"	21
Santos "Mormacpenn"	21
Portos do sul "Itaquy"	22
Santos "Mormacland"	22
Recife e esc. "Comte. Alcidio"	22

VAPORES A SAHIR

S. Francisco "Cabedello"	21
Baltimore e esc. "Mormacpenn"	21
Nova York "Uruguay"	21
Porto Alegre e esc. "Itapé"	21
Porto Alegre e esc. "Araxá"	21
Cannavieiras e esc. "Arapuã"	21
Porto Alegre e esc. "Chuy"	21
Santos "Lages"	21
Porto Alegre e esc. "Ararangúá"	22
Porto Alegre e esc. "Guaporé"	22
Porto Alegre e esc. "Bury"	22
Buenos Aires e esc. "Argentina"	22
Aracajú e esc. "São Paulo"	22
Buenos Aires e esc. "City of Flint"	22
Manáos e esc. "Affonso Penna"	23
Porto Alegre e esc. "Ozorio"	23
Belém e esc. "Aratanha"	23
Nova York e esc. "Gonçalves Dias"	23

MOVIMENTO DO PORTO

ENTRADAS DE HONTEM

De Bahia Blanca e escala, vapor yugoslavo "Orao".

De Cardiff (arribado), vapor grego "Georgios G."

De Aracaty e escala, vapor nacional "Iguassú".

De Cardiff e escalas, paquete inglez "Avila Star".

De Buenos Aires e escalas, vapor panamenho "Culebra".

De Cabedello e escalas, paquete nacional "Ararangúá".

De Belém e escalas, paquete nacional "Itapé".

De Houston e escalas, vapor americano "Delalba".

De São Francisco e escalas, hiate nacional "Presidente Antonio Carlos".

De Fortaleza e escalas, vapor nacional "Chuy".

De Porto Alegre e escalas, vapor nacional "Bury".

De Nova York e escalas, vapor nacional "Cayrú".

SAHIDAS DE HONTEM

Para Porto Alegre e escalas, paquete nacional "Itaberá".

Para Cabedello e escalas, paquete nacional "Itagiba".

Para Porto Alegre e escalas, vapor nacional "Tibagy".

Para Cadiz e escalas, paquete nacional "Almirante Alexandrino".

Para Inglaterra, vapor inglez "Lynton Grange".

Para Baltimore, vapor americano "Mormacrey".

Para Buenos Aires e escalas, paquete inglez "Avila Star".

Para Itajahy e escalas, vapor nacional "Capivary".

Para Kobe e escalas, paquete japonez "Rio de Janeiro Marú".

Para Buenos Aires e escalas, paquete japonez "Argentina Marú".

Para Buenos Aires, vapor grego "Georgios G."

Para Buenos Aires e escalas, vapor americano "Delalba".

TELL'S BIER
DA ANTARCTICA
CERVEJA PROPRIA PARA AS REFEIÇÕES
(39022)

CORREIO SPORTIVO

TURF

AS PROXIMAS CORRIDAS DO JOCKEY CLUB

Como ficaram organizados os respectivos programmas

Para as reuniões de sabbado e domingo proximos no Hippodromo Brasileiro, foram hontem, organizados os seguintes programmas:

CORRIDA DE SABBADO

1ª prova — Premio Lido — 1.400 metros — 4:000$000 — Nababo 57 kilos, Oceano 52, Mignon 55, Aprompto Jr. 54, Arkansas 52, Glorista 52, Soissons 54, Xamete 55 e Afortunado 54.

2ª prova — Premio May be — 1.400 metros — 4:000$000 — Satania 52 kilos, Divertido 52, Prateada 56, Myathan 56, Raio de Luar 56, Marolm 52 e Veronica 50 kilos.

3ª prova — Premio Americano — 1.500 metros — 4:000$000 — May be 54 kilos, Raio de Sol 56, Lamparina 56, Nuncio 57, Mandão 58, Condal 58, Bebe Rose 55 e Sylpho 56.

4ª prova — Premio Braila — 1.200 metros — 5:000$000 — Taipú 53 kilos, Galantre 56, Vesuvio 53, Xacoco 56, Xintan 53, Igarité 48, Vallonia 54, Pojaquara 51, Mery 48, Tipa 48 e Brasa Viva 51 kilos.

5ª prova — Premio Divertido — 1.600 metros — 5:000$000 — Ninita 55 kilos, Lido 53, Aratuá 57, Matto Alto 54, Caciula 56, Mist 56, Gagé 51, Lindaya 54 e Rigoroso 50.

6ª prova — Premio Oceano — 1.600 metros — 5:000$000 — Xaveco 49 kilos, Fair Day 51, Lafayette 58, Marabô 56, Catalpa 55, Jarandina 57, Discordia 58, Lilith 54, Mastin 49, Bomsuccesso 53, Desejada 53, Usclar 57 e Blue Boy 57 kilos.

Premios do betting: Braila, Divertido e Oceano.

CORRIDA DE DOMINGO

1ª prova — Premio Ubaina — 1.600 metros — 10:000$000 — Uyruesú 55 kilos, Zoroastro 55, Brevet 55, Boreal 55, Mermoz 55, Cachaça 53 e Jaça 53.

2ª prova — Premio Quati — 1.400 metros — 10:000$000 — Bauá 55 kilos, Uruayé 55, Tamoyo 55, Brutus 55, Brasão 55, Yankee 55, Bango 55, Campista 53 e Saphonte 55.

3ª prova — Premio Mossoró — 1.600 metros — 5:000$000 — Irun 56 kilos, Apache 56, Gallarate 54, Piracicabana 54, Campo Real 56, Kemal 56 e Yukon 56.

4ª prova — Premio Xavier — 1.800 metros — 5:000$000 — Itavila 54 kilos, Maracá 54, Ampere 58, Ita 54, Yatagano 56, Albarran 56 e Afago 56.

5ª prova — Premio Assis Brasil — 1.000 metros — 5:000$000 — Delma 54 kilos, Zaidinha 54, Guapé 56, Darte 56, Pagã 54, Amapola 54, Neguinho 56, Itan 56, Itacuaty 54, Volupia 54, Serpentina 54, Perereca 54, Azaléa 54, Adega 54 e Yucoá 54.

6ª prova — Premio Jequitibá — 1.500 metros — 5:000$000 — Anajá 48 kilos, Onyx 52, Americano 54, Phanora 53, Sanguenol 57, Uraquitan 51, Braila 54, Mecenas 55, Plumazo 55, Az de Ouros 57, Bradador 58, Oberon 58, Oricana 56 e Mandarim 56.

7ª prova — Grande premio Districto Federal — (3ª prova da Triplice Corôa) — 3.000 metros — 30:000$000 — Alone 56 kilos, Adonis 56, Apolo 56, Albatroz 56, Spartano 56, Trevo 56, Grumete 56, Don Xiquote 56 e Cami 56.

8ª prova — Premio Oran — 1.600 metros — 7:000$000 — Arypurú 57 kilos, Athleta 52, Alco 57, Sufragio 52, Sultan 58, Sitran 49 e Victorioso 52.

Premios do betting: Assis Brasil, Jequitibá e grande premio Districto Federal.

*

ESTEVE REUNIDA A COMMISSÃO DE CORRIDAS

As deliberações tomadas

A commissão de corridas do Jockey-Club em sessão realizada hontem, deliberou o seguinte:

a) dar como cumprida as penalidades impostas nos jockeys Lagos Mezaros e Luiz Leighton.

b) confirmar as suspensões impostas pelo starter, de uma corrida a cada um dos jockeys Reduzino de Freitas, Justiniano Mesquita, e Ricardo Sepulveda, por infracção do art. 168, do codigo, no premio Oberon, da reunião do dia 17, montando respectivamente os animaes Raio de Sol, Sylpho e Kilian;

c) multar em 50$000 o jockey Juan Zuniga, por infracção do artigo 152, do codigo;

d) multar em 50$000 cada um dos entraineurs Cyrillo de Souza e Newton Figueiredo, por infracção do art. 42, letra F, do codigo, nos premios Kilian e Maritain, das reuniões de 17 e 18 do corrente;

e) suspender por uma reunião o aprendiz Ruy Benites, por infracção do art. 174, do codigo, no premio Preludio, da reunião do dia 18;

f) registrar a rescisão do contrato feito pelo proprietario Eugenio Ferreira Filho e o jockey Salustiano Batista;

g) approvar a tabella de distancia dos pareos abertos para animaes nacionaes durante o mez de setembro proximo;

i) ordenar o pagamento dos premios das reuniões de 10 e 11 do corrente.

*

DIVERSAS INFORMAÇÕES

AINDA OS ACONTECIMENTOS DA ULTIMA CORRIDA

A commissão de corridas do Jockey-Club, em sua reunião de hontem, "considerou ainda a pretendida annullação do pareo Maritain. Os casos de annullação são, porém ,taxativos (art. 187, do codigo de corridas) e em nenhum delles se enquadra a saida dada pelo starter, pessoa incumbida de o fazer, por ordem da commissão, que é a autoridade competente para o determinar. Qualquer deliberação em contrario ao preceito citado, vinha ferir o legitimo interesse dos vencedores, proprietarios dos animaes e apostadores.

Quando mesmo houvesse uma anormalidade, sem acarretar prejuizo a ninguem, nem affectasse a regularidade da carreira, que se desenvolveu sem falha, não poderia ella occasionar a annullação."

N. da R. — Sente-se, com a leitura da nota acima, mais a habilidade do causidico, argumentando em torno de um facto irregular, que o espirito sereno do turfman habituado a ver corridas e ajuizal-as. Porque, se realmente, nada occorreu de anormal, durante o percurso da prova, a propria prova foi anormal, em vista de não ter sido observado o codigo de corridas em seus artigos 169 e 167. Esta é que é a verdade.

UM ALMOÇO AO PREFEITO

A directoria do Jockey-Club tendo em vista relevantes serviços prestados á sociedade, pelo sr. Henrique de Toledo Dodsworth, offerecerá ao governador da cidade, domingo proximo, no salão nobre da tribuna de socios, do hippodromo da Gavea, um almoço antes do inicio da corrida que ali se realizará, e na qual será disputado o grande premio Districto Federal.

A MORTE DE UM BOM CAVALLO INGLEZ

No Haras Mondesir, acaba de morrer de uma intoxicação alimentar o cavallo Severino, que deveria ser embarcado para o Haras Itayassú, no Rio Grande do Sul, onde exerceria as suas novas funcções de reproductor. O filho de Solario em Naples II, defendeu no nosso turf as côres do criador sr. A. J. Peixoto de Castro, que o adquiriu por alto preço na Inglaterra, seu paiz de origem, conquistando dois triumphos nas suas quatro apresentações em publico, o primeiro dos quaes compartindo o premio com Six Avril.

A JAQUETA ESTRELLADA NO TURF GAU'CHO

Cumprindo uma promessa á directoria da Associação Protectora do Turf, de Porto Alegre, o sr. A. J. Peixoto de Castro, remetteu hontem, para aquella capital, os animaes Cabilla, Cabul, Carissa, Cilly e Cosy, que defenderão as susa côres no hippodromo dos Moinhos de Vento.

CLASSICO DUQUE DA CAXIAS

As condições para a inscripção da prova classica Duque de Caxias, a realizar-se no dia 1 de setembro proximo, são as seguintes:

Premio Duque de Caxias — 2.400 metros — 20:000$000 — Para animaes nacionaes de 4 annos e mais edade, sem mais de réis 50:000$000 em premios de 1º logar, no paiz — Pesos: cavallos 50 kilos e eguas 48 — Sobrecarga de 1 kilo para cada parcella de tres contos ou fracção, ganha acima de 20:000$000, no paiz. (A contagem das sommas ganhas será feita até a realização desta prova). A inscripção será encerrada sexta-feira, dia 23, ás 4 horas da tarde.

FOOTBALL

CAMPEONATO DA CIDADE

A proxima rodada do Campeonato de Football da Cidade terá como jogo principal o match Fluminense x Vasco, os dois primeiros collocados na tabella.

Os outros dois encontros não offerecem grandes attrativos. São os jogos São Christovão x Flamengo, em Figueira de Mello e Madureira x Bomsuccesso, no campo do America.

*

O ANNIVERSARIO DO VASCO DA GAMA

Transcorre hoje a data de fundação do grande club

Ha 42 annos, na data de hoje, foi fundado nesta capital, no predio da rua da Saúde, n. 293, o Club de Regatas Vasco da Gama, que contou de inicio ,com setenta socios.

O novel gremio, destinado á pratica e diffusão do remo, em 1898 era apenas uma tentativa ousada em consequencia das multiplas difficuldades offerecidas aos que buscavam crear sociedades sportivas. Hoje é, sem duvida, um grande club, com enorme somma de serviços á causa do sport no paiz, progredindo social, sportiva e materialmente de tal sorte que se destina a varios ramos de sport, tem cerca de 14 mil socios e possue amplas e caras installações e apparelhamentos para os que se abrigam sob a bandeira da Cruz de Malta.

A data, que é commemorada annualmente com grandes festas, será lembrada este anno por um programma de uma quinzena, realizando-se hoje, ás 11 horas, na egreja de São Francisco de Paula, a missa votiva, e ás 9 horas da noite a recepção, na séde, á rua Santa Luzia.

*

TORNEIO RIO-SÃO PAULO

As duas partidas marcadas para hoje

O Torneio Rio-São Paulo de 1940 proseguirá hoje, á noite, marcando a respectiva tabella mais dois jogos, um nesta capital e outro em São Paulo.

O America jogará em São Paulo com a Portugueza, devendo actuar o sr. José Pereira Peixoto, que seguiu com a delegação carioca.

Nesta capital, medirão forças Palestra e Flamengo. O match terá logar no stadium do Fluminense, á rua Alvaro Chaves, iniciando-se ás 9 horas da noite.

Varias Sportivas

PACAEMBÚ ABSORVE

Os nossos collegas d'"A Gazeta", de São Paulo, publicaram:

"O prelio São Paulo x Flamengo rendeu 34:004$000, sendo deduzidas as despesas na importancia de 20:334$700, a saber: sellos, réis 4:735$800; 2 % de imposto federal: 583$400; alvará de licença da Prefeitura: 522$500; aluguel do campo, 10 % sobre a renda: 3:926$800; juiz: 300$000; impressos: 190$000; fiscaes: 360$000; bilheteria: 280$000; bola: 120$000; representante e chronometrista: 30$000; percentagem da Federação Brasileira de Football: réis 1:408$000; percentagem da Liga de Football de São Paulo: réis 1:408$000; juizes de linha: 200$; caixa de reserva, 3 %: 844$500; ajuda de custas ao Flamengo (do regulamento): 4:000$000; gratificações aos jogadores: 1:500$000 e quota pró-monumento a Duque de Caxias: 724$700.

A cada club coube, liquido, réis 6:884$700, mas o Flamengo, que tambem deve estar queixoso, como o Fluminense, recebeu mais quatro contos de ajuda de custo e um conto e quinhentos mil réis pela victoria, levando, pois réis 12:384$700, não contando a parte que terá na caixa de reserva. Não se discute que o aluguel do Stadium do Pacaembú é "pesado" e os impostos caros, mas os resultados financeiros não podem ser considerados tão máos para os clubs e entidades."

UM TORNEIO DE BRIDGE NO FLUMINENSE

O torneio aberto de duplas, recentemente iniciado, vem se desenrolando, com pleno successo, nelle tomando parte dezoito duplas constituidas por damas e cavalheiros apreciadores desse interessante divertimento. O equilibrio que tem predominado nas quatro reuniões já effectuadas, confirma o interesse e enthusiasmo observado até agora, pela presença de innumeras pessoas que, sem intervirem no torneio, acompanham as partidas disputadas por alguns grandes conhecedores dos segredos do bridge.

Hoje, ás 8 ½ da noite, realiza-se a quinta sessão desse certamen, estando a direcção geral do torneio entregue ao sr. Pio Castagnoli, na ausencia do director da secção, dr. José Hygino Duarte Pereira.

O BRASIL NA COPA MITRE

A CBD resignou os tennistas Manoel Fernandes e Alcides Procopio para representarem o Brasil nos jogos da "Copa Mitre", certamen que se realizará em Lima, no Perú, entre 7 e 23 de setembro proximo.

ANTECIPADO O JOGO MADUREIRA X BOMSUCCESSO

O jogo entre Madureira e Bomsuccesso para domingo, foi antecipado para sabbado, á noite, no gramado do America, á rua Campos Salles.

JOGADORES MINEIROS PARA O BOTAFOGO

Devendo regressar ao Rio, o technico Pimenta, ao que consta, indicará ao Botafogo, club que conta com o seu concurso na direcção do team de profissionaes, uma relação de jogadores mineiros. O conhecido orientador vem de observar as performances dos "players" de Bello Horizonte, o que autoriza a expectativa reinante nos meios sportivos.

NÃO HAVERA' OS JOGOS DE SELECCIONADOS

Não serão disputados os jogos de seleccionados, previstas pela Federação Brasileira para o preparo da equipe nacional. Essa resolução foi tomada pelo sr. Castello Branco, de commum accordo com o sr. Luiz Aranha e attendendo ao desejo dos clubs mineiros. O seleccionado será dissolvido e o sr. Pimenta deverá regressar ao Rio, preferindo a CBD arcar com as despesas feitas até hoje, a prolongar a prisão dos jogadores, com risco de não colher boas rendas nas exhibições previstas.

A ARGENTINA PREPARA-SE PARA A "COPA ROCA"

Buenos Aires, 20 (A.P.) — A "commissão de relações" da Associação Argentina approvou, em principio, a formação de duas equipes, a primeira para disputar, no proximo verão, a "Copa Roca", com o Brasil, e a "Copa Lipton", com o Uruguay, e a segunda para disputar a "Copa Saenz Peña", com o Perú, e a "Copa Republica Argentina", com o Chile.

ACOSTA E TOBIS LUTARÃO SABBADO

O combate final da reunião pugilistica de sabbado reune Acosta e Tobis, que, em luta realizada ha tempos em Porto Alegre, empataram depois de uma peleja violenta.

A LIGA DE VOLLEYBALL CONTRA A A.C.M.

A Liga de Volleyball do Rio de Janeiro avisa por nosso intermedio que, de accordo com o artigo 45 letra G dos estatutos, todos os clubs a ella filiados não podem tomar parte no torneio aberto da Associação Christã de Moços a realizar-se em setembro.

[illegible] & Cia. Ltda.
[illegible] Alves, 145/147
[illegible] DE JANEIRO
[illegible] qualquer
quantidade de
[illegible]OAIA
— E —
[illegible]AMONA
(xxx)

FEDRIGHI INDESEJAVEL

Porto Alegre, 20 ("Correio da Manhã") — Tres clubs desta capital mostram-se contrarios á actuação do juiz Fedrighi. Dahi, estar o mesmo resolvido a partir na corrente semana, num dos vapores a sair para o Rio.

— E' esperado em Pelotas o Peñarol de Montevidéo, que jogará varias partidas internacionaes. O primeiro match será com o Sport Club de Pelotas.

AS REGATAS CAPICHABAS

Victoria, 20 ("Correio da Manhã") — Realizaram-se hontem, na bahia desta capital, as animadas regatas promovidas pelo Club Alvares Cabral que levantou a victoria na maioria dos pareos. O Club Saldanha da Gama foi victorioso nas provas classicas.

O BOTAFOGO AGRADECE

Da secretaria do Botafogo F. C. recebemos um officio agradecendo os conceitos justos e opportunos que espendemos por occasião da passagem do 36º anniversario de fundação daquelle gremio.

ATHLETISMO

A "TAÇA ADHEMAR DE BARROS"

Como está organizado o programma da competição

Afim de conseguir o mais amplo resultado na propaganda da "Taça Adhemar de Barros", que terá logar nos dias 31 deste mez e 1 de setembro ,a Liga de Athletismo do Rio de Janeiro reuniu hontem, em sua séde, os chronistas sportivos desta capital, para expor o trabalho que vem sendo feito nesse sentido e, no mesmo tempo, solicitar dos mesmos todo apoio possivel.

Iniciada a reunião, o presidente da Liga, major Cyro Rezende, expoz detalhadamente aos chronistas as providencias que vêm sendo tomadas pela sua entidade e pelos clubs inscriptos, salientando o esforço da Federação Paulista, que mandará uma equipe com quasi 300 integrantes ,entre moças e rapazes, para as promissoras provas, que serão disputadas naquellas datas, no stadium do Fluminense F. C.

Solicitou de todos o apoio de que o athletismo precisa para que nessa memoravel competição interestadual possa o Brasil dar um passo inicial para se preparar para o proximo Campeonato Sul-Americano, em que terá a maior responsabilidade como bi-campeão continental. Após uma troca de impressões entre os presentes, que prometteram cooperar com a Liga de Athletismo, foi a sessão encerrada, não sem antes ser offerecido um cock-tail, que decorreu animado.

O programma geral das provas para a segunda disputa da "Taça Adhemar de Barros" é o seguinte:

14,30 horas — 110 metros c| barreiras — semi finaes. — Salto em altura — final.

14,45 horas — 400 metros razos — preliminares.

15,00 horas — 100 metros razos — semi-finaes. Arremesso de disco — final.

15,15 horas — 75 metros razos (moças) semi-finaes.

15,30 horas — 110 metros c|barreiras — final. Salto em extensão — final.

15,40 horas — Revesamento de 4 x 100 — semi-finaes.

16,00 horas — 800 metros razos — final.

16,15 horas — 200 metros razos — semi-finaes. Arremesso de disco (moças) final.

16,30 horas — Salto em altura (moças) final.

16,45 horas — 400 metros razos — final.

17,00 horas — Revesamento 4 x 75 (moças) final.

17,15 horas — Revesamento 4 x 100 — final).

Domingo 1 de setembro de 1940

9,00 horas — Arremesso do Martello — Final.

14,30 horas — 400 metros c| barreiras — semi-finaes. Arremesso do peso — final. Salto c| vara — final.

14,45 horas — 100 metros razos — final.

15,00 horas — 1.500 metros razos — final, Arremesso do dardo (moças) final.

15,15 horas — 80 metros c|barreiras (moças) semi-finaes.

15,45 horas — 400 metros c|barreiras — final.

16,00 horas — 200 metros razos — final. Salto triplo — final. Arremesso do dardo — final.

16,15 horas — 75 metros razos (moças) final. Arremesso do peso (moças) final.

16,25 horas — 5.000 metros razos — final.

17,00 horas — 80 metros c| barreiras (moças) final.

17,15 horas — Revesamento 4 x 400 — final.

*

PREMIANDO UMA CAMPEÃ

Na séde da Liga de Athletismo, effectuá-se hoje, ás 6 horas da tarde, a entrega de duas taças conquistadas pela athleta tricolor Crisca Jane Giese na primeira disputa da "Taça Adhemar de Barros", sendo esses dois premios conferidos pela Federação Paulista por ter a mesma alcançado dois records, brasileiro e sul-americano. O presidente da entidade paulista presidirá o acto.

A Anglo-Mexican homenageou os representantes dos jornaes

Realizou-se sabbado ultimo no Automovel Club do Brasil um almoço offerecido aos chefes de publicidade e representantes dos jornaes de outras capitaes pela Anglo-Mexican Petroleum Company, Ltd.

Estiveram representando a conhecida companhia de productos de petroleo os srs. Luker, gerente da filial do Rio, sr. Fischer, inspector das agencias, assim como os srs. Olive, Liddle Williams, Guimarães e Ferreira, este ultimo gerente da publicidade da Companhia.

Durante o agape falou aos seus collegas de imprensa o sr. R. M. Ferreira, que agradeceu toda a cooperação e assistencia que foram sempre prestadas ao seu departamento pelos diversos jornaes do Rio e de outras cidades do Brasil, tendo em seguida o sr. Ramos agradecido egualmente em nome do gerente geral da Companhia, no Brasil, sr. J. C. Reed.

O sr. Almerio Ramos agradeceu, em nome de todos os seus collegas, a gentileza da Anglo-Mexican, tendo para com o sr. R. M. Ferreira, palavras de grande sympathia.

O almoço transcorreu num ambiente de franca camaradagem.

A VIDA SOCIAL

Chapéos!

E' claro que não vamos nos referir aos chapéos dos homens. Esses quasi não existem. Os moços deixaram de usal-o, e os homens chamados da segunda edade vão sorrateiramente seguindo o exemplo... Os "velhos" é que resistem, guardas veteranos da tradição.

Trata-se dos chapéos das excellentissimas! De quando em quando surge a campanha para que as mocinhas e as moças — haverá "velhas" no Rio de Janeiro? — não usem os ditos nos theatros e nos cinemas. Chronicas de jornaes, noticias, versos humoristicos, caricaturas, em prol da cruzada. Ordens neste sentido.

Mas, depois, com o tempo, uma graça bem carioca, um sorriso bonito, e tudo volta á antiga. Alguns theatros obedecem. Os cinemas esses nunca attenderam as providencias dadas. Façamos-lhes esta justiça.

Mas, agora, a Secção de Diversões da Policia annuncia ordens severas a respeito. Abaixo os chapéos de moças e senhoras, nos theatros e cinemas!

— O que acontecerá?

— Desobedecendo, apenas isto, — multa para as damas! A multa será realmente cobrada, o que de certo atemorizará as recalcitrantes.

E tudo se fará attenciosamente. Primeiro, os avisos ao publico. Cartazes apropriados, illustrados. Depois, os pedidos, as solicitações, para que tirem o chapéo... Em seguida, desattendidos, multa, e se fôr preciso, — prisão por algumas horas.

Quando uma dama estiver acompanhada dum cavalheiro, este receberá o aviso, e será obrigado a prevenir á esposa, irmã, noiva, mãe, tia, sogra, — ou que outro nome tenha — e aconselhal-a a que antes do inicio da sessão... tire o chapéo.

Dizem que os homens do Rio de Janeiro têm os pescoços muito compridos. Por que? Devido aos cinemas, — e aos chapéos das senhoras. Elles viviam, na fila anterior, a se espicharem, a balancear a cabeça, a imaginar posições malabaristas, comtanto que vislumbrassem, de quando em quando, uns bocados dos films. O resto, imaginavam.

Pois, agora, tudo vae voltar aos seus logares, — inclusive os pescoços.

A proposito das novas ordens, uma graciosa senhora dizia hontem, á hora do chá, para todos nós:

— A vida está ficando tão cara! Imaginem que com véo e chapéo eu não posso me desarranjar só para entrar num cinema! O dinheiro que o meu marido vae pagar por mês só de multas! Mais esta despesa!...

Raul de Azevedo

—◎—

Obra de Fraternidade da Mulher Brasileira

Vae ser effectuado amanhã, ás 5 horas da tarde, no salão do Palace Hotel, o primeiro dos chás mensaes que essa instituição realizará. Não se precisa accentuar que as nobres damas que a constituem verão plenamente coroadas do mais expressivo apoio essas festas, e que comparecerão as figuras mais representativas da sociedade carioca, sempre promptas a emprestar o prestigio da sua presença e o valor da sua solidariedade a iniciativas tão sympathicas e de cunho tão elevado. O producto dessas reuniões elegantes é destinado á acquisição de material com que as senhoras da "Obra" confeccionarão roupas e *tricots* a ser entregues á Cruz Vermelha Ingleza, como homenagem aos heroicos defensores de tudo quanto torna a vida digna de ser vivida. De como, esse movimento, de grande significação moral, encontrará entre nós, será prova o successo que irá amanhã envolver o primeiro chá da Obra de Fraternidade da Mulher Brasileira.

—◎—

LEITE de LANOLINA
Para rugas e manchas da pelle
(xxx)

Chá-bridge

No Club Paysandú, á rua Siqueira Campos n. 143, Copacabana, realiza-se todas as quartas-feiras com a approvação da Cruz Vermelha Brasileira um chá-bridge em beneficio das victimas da guerra. Hoje haverá mais um chá-bridge.

—◎—

Martha Eggerth

No chá do Automovel Club de quinta-feira proxima, em beneficio das Obras da Matriz de Santa Therezinha, cantará Martha Eggerth, abrilhantando tambem a festa a presença de Jan Kiepura. As mesas reservadas e as entradas poderão ser procuradas na sala de expediente da Matriz de Santa Therezinha, á rua Honorio de Lemos n. 83, telephone 26-4889.

—◎—

Jantar dansante

No proximo dia 27 realizar-se-á no grill do Casino da Urca, ás 8 horas, um jantar dansante denominado "Noite da Martha Eggerth do Gremio Parsenpe".

— Está marcado para o dia 29 do corrente, o jantar dansante do Olympico Club, a ser realizado no grill da Urca, ás 8 horas.

—◎—

Para as victimas da guerra na Polonia

O Comité de Soccorro ás Victimas da Guerra na Polonia, autorizado pela Cruz Vermelha Brasileira, communica que o magnifico quadro "Marinha", do laureado artista Bruno Lechowski, será sorteado sabbado proximo, ás 5 horas da tarde, na séde da Sociedade Brasileira de Bellas Artes, á rua Araujo Porto Alegre n. 70, 2º andar, salas 211 e 214. Os ultimos bilhetes dessa tombola, feita em beneficio das victimas da guerra, estão á venda na portaria da Associação Christã de Moços.

—◎—

Bellas Artes

Sob os auspicios da Sociedade Brasileira de Bellas Artes, será inaugurada no proximo sabbado, ás 4 horas da tarde, no salão da Associação Christã de Moços, á rua Araujo Porto Alegre n. 36, a exposição das obras do illustre e saudoso pintor brasileiro André Vento.

—◎—

Club Gymnastico Portuguez

O Club Gymnastico Portuguez participará dos festejos civicos commemorativos do 7 de setembro, realizando um baile de gala nos salões de sua séde social, á avenida Graça Aranha, que será decorada para essa festa com os mais salientes motivos historicos. A directoria convidará as altas autoridades brasileiras, o sr. Martinho Nobre de Mello, embaixador de Portugal, e demais representantes desse paiz junto ao nosso governo, assim como o general Francisco José Pinto, chefe da embaixada brasileira aos festejos commemorativos dos centenarios de Portugal e os seus companheiros na commissão.

Receitas de Arte Culinaria

(De CACILDA T. SEABRA, autora do livro "Arte Culinaria Brasileira")

QUARTA-FEIRA

Almoço

Trouxinhas de repolho
Ovos com molho de tomate
Massa recheada

Jantar

Macarrão á moda da roça
Guisadinho com ovos
Fatias de pão com queijo

ALMOÇO

TROUXINHAS DE REPOLHO

Escalde ligeiramente folhas de repolho. Retire com cuidado da panella. A' parte prepare o seguinte guisado: refogue num bom tempero a carne bem picada. Junte pedacinhos de pimentão. Quando estiver bem macia a carne, retire do fogo e junte uma fatia muito fina de pão já de antemão posta de molho e espremida. Addicione duas gemmas, sal e pimenta do reino. Faça montinhos sobre cada folha de repolho, enrole, prenda com palito e leve ao fogo, numa caçarola com temperos. Junte pouca agua e abafe bem a panella. Quando estiverem promptas retire as trouxinhas e engrosse o caldo.

OVOS COM MOLHO DE TOMATES

Corte fatias de presunto e arrume numa travessa. Por cima de cada fatia, ponha um ovo poché e cubra com bom molho de tomates.

Modo de fazer ovos pochés:

Prepare um refogado com manteiga, junte agua e deixe ferver. Parta ovos com cuidado, pulverize com sal e abafe a panella até ficar com as claras bem cozidas.

MASSA RECHEADA

Bata bem 150 grammas de farinha, uma colher de manteiga, sal e agua quanto baste.

Deixe descansar e divida a massa em tres partes.

Pincele bem um taboleiro com manteiga e polvilhe com assucar. Abra uma das partes da massa com o rolo, acabe de abrir com as mãos até ficar transparente como um papel e deite no taboleiro. Passe uma camada de marmelada desfeita no vinho, por cima da massa, arrume fatias finas de maçãs, nozes moidas e cascas de limão, novamente a massa nas mesmas condições e assim até terminar.

Pincele com gemma e pulverize com assucar e leve ao forno brando. Nota: se fôr de gosto junte pedacinhos de manteiga.

JANTAR

MACARRÃO Á MODA DA ROÇA

Cozinhe 250 grammas de macarrão fino em agua e sal.

Junte o macarrão só quando a agua estiver fervendo.

Deixe cozinhar e depois passe ligeiramente por agua fria. Junte um pouco de manteiga derretida e bastante queijo parmezon. Misture bem e deite em um prato ou travessa.

Cubra com o guisadinho com ovos.

GUIZADINHO COM OVOS

Corte pedaços bem pequenos de carne de alcatra. Condimente com cebola ralada, sal e pimenta. Leve ao fogo uma caçarola com toucinho derretido e alho bem socado.

Junte a carne, e deite por cima, cebola, tomate, cheiro e pimentões picados.

Refogue bem e diminua um pouco a chamma do gaz para evitar addicionar agua. Mexa de vez em quando e junte um pouco de linguiça de Vienna em pedaços. Retire do fogo, junte azeitonas, ovos cozidos e picados, salsa e pedaços de palmito fritos na manteiga. Deite este guizado com o macarrão misture bem, pulverize com queijo e sirva.

FATIAS DE PÃO COM QUEIJO

Tome fatias de pão de fôrma com a espessura de um centimetro e do tamanho que queira, passe manteiga e colloque por cima uma fatia de queijo Clabb ou o queijo que preferir.

Pulverize com nozes moidas e assucar de baunilha e leve ao forno bem quente por uns instantes.

Sirva ainda quente.

Natalicios

Dr. J. J. Seabra — Passa hoje o anniversario natalicio do dr. J. J. Seabra, figura de grande expressão nacional pelo valor de que sempre deu mostras, pela rijeza da sua tempera e pelos altos postos que já occupou no paiz, varias vezes ministro de Estado, duas vezes governador da Bahia, deputado federal e senador da Republica no decurso de diversas legislaturas tendo sido, ainda, membro das duas Assembléas Constituintes que teve o Brasil sob o regimen republicano. Aos oitenta e tantos annos de edade, guarda J. J. Seabra a mesma energia que sempre o caracterizou, cada vez mais firme nos seus ideaes liberaes e democraticos. O illustre anniversariante acha-se neste momento na capital da Bahia, onde receberá muitos cumprimentos pela data de hoje.

— Transcorre hoje, o anniversario natalicio do sr. Ary dos Santos, funccionario da Repartição dos Correios e Telegraphos.

— Passa hoje a data natalicia do dr. Adherbal Novaes, presidente do Instituto dos Bancarios. E' uma opportunidade para o anniversariante receber as mais justas demonstrações de sympathia e apreço da grande classe a que se dedica, como director do seu orgão de previdencia social.

— Fez annos, hontem, a sra. Hilda Macieira, esposa do sr. Manoel Antunes Macieira, funccionario do Departamento de Imprensa e Propaganda.

—◎—

Viajantes

Regressando de uma viagem de estudos aos Estados Unidos, para onde seguira logo após ter terminado brilhante curso na Faculdade de Medicina, deverá chegar hoje a esta capital, pelo "Argentina", o dr. Fernando Martins Ribeiro. O joven facultativo, que durante alguns annos, serviu como interno do dr. Jorge de Gouvêa no Hospital S. Francisco de Assis, fez prolongado estagio em varios hospitaes e clinicas daquelle paiz, destacando-se, por sua fama mundial a *Mayo Clinics*, de Rochester, e o hospital *Emergency*, de Washington.

— Regressa hoje dos Estados Unidos, a bordo do "Argentina" a dra. Iracy Doyle. A conhecida psychiatra brasileira, commissionada pela Prefeitura, foi estudar psychiatria infantil naquelle paiz, onde esteve na Johns Hopkins University, onde tambem fez conferencias sobre o Brasil, tendo ainda tomado parte no Congresso Americano de Psychiatria que se reuniu em maio em Cincinnati.

— Pelo "Rio de Janeiro Marú", partiu hontem á tarde para os Estados Unidos o pintor brasileiro Cymbelino de Freitas, que pretende expôr uma série de aquarellas de sua autoria em diversas cidades americanas. O sr. Cymbelino de Freitas segue directamente para S. Francisco da California, onde fará a primeira exposição dos seus quadros.

— Pelo hydro-avião da linha internacional da Pan American Airways, chegaram hontem á tarde, procedentes de Miami: Clayton S. Keith, sra. Elena M. Keith e Charles B. Peacock; de Port au Prince: Avery Brundage; de Belém do Pará: Pedro Alves Maciel; e do Recife: Roberto Pessoa Ramos.

—◎—

Enterramentos

Realizou-se hontem, ás 4 horas da tarde, no cemiterio de São João Baptista, o sepultamento do sr. Alfredo Francisco Coulomb, antigo chefe da revisão do "Diario Official" e jornalista, tendo trabalhado em diversos jornaes desta capital. O extincto, pae do nosso companheiro de redacção Humberto Coulomb, deixa outros filhos e viuva, d. Jesuina Villapouca Coulomb. O enterramento, com grande acompanhamento, saiu da residencia da familia enlutada, á rua Dona Romana n. 29, no Engenho Novo.

—◎—

Missas

Serão resadas amanhã as seguintes missas por alma de: Sophia Gravenstein, Delfina Campofiorito, ás 8 horas, na egreja do Ingá, em Nictheroy; Jorge de Arevedo Villela, ás 10,30 horas, na egreja de S. José; José Pinheiro Chagas, ás 10 horas, na Candelaria, e Victoria Herrero Miranda, ás 10 horas, na egreja de S. Francisco de Paula.

Cidade das Meninas

Em "avant-première" de gala, sob o patrocinio da sra. Darcy Vargas e em beneficio da "Cidade das Meninas", realiza-se no proximo dia 12 de setembro, no Cine Metro, a representação de "...E o vento levou". Do "hall" do Metro, os serviços de radio do Departamento de Imprensa e Propaganda farão annunciar a chegada das figuras representativas da diplomacia, do governo e do nosso mundo social que comparecerem a essa grande "avant-première" de "...E o vento levou".

—◎—

Festas

Promette revestir-se de brilhantismo a festa de arte que a direcção social do Club de São Christovão está organizando para o proximo sabbado, das 9 horas da noite em deante. Naquella noite haverá numeros de illusionismo pelo professor Dakson canções interpretadas por alguns elementos de valor do nosso radio; apresentação de um famoso conjunto de Maracatú; alguns numeros avulsos e em seguida uma parte dansante até ás 3 horas. Os trajes serão de passeio.

—◎—

Conferencias

No auditorium da Associação Brasileira de Imprensa, sob o patrocinio da embaixatriz de França e a presidencia do professor Strowski, realizará o professor Tapie uma conferencia sobre mme. Recamier. Essa palestra será depois de amanhã, ás 5 horas da tarde.

— Foi pronunciada hontem á noite, no palacio Tiradentes, a convite do D. I. P. sob o patrocinio do Club de Regatas do Flamengo, uma conferencia de significação para os nossos meios sportivos e que diz respeito á organização da "Juventude Brasileira". O recinto, artisticamente decorado com bandeiras brasileiras, flammulas do Flamengo e de todos os clubs do cidade, galhardetes e flores, encontrava-se litteralmente tomado. A convite do Departamento de Imprensa e Propaganda presidiu á solennidade o sr. Leal Costa, representante do ministro da Educação, fazendo ainda parte da mesa o dr. Sylvio Britto Soares, representante do ministro da Fazenda; capitão Jurandyr Mendes, representante do commandante Ernani do Amaral Peixoto; capitão José Vicente Fernandes, representante do commandante da Policia Militar; sr. Isaias Alves, secretario da Educação do Estado da Bahia; sr. Gerson Bandeira, presidente da Associação dos Chronistas Sportivos, e sr. Gustavo Adolpho de Carvalho, presidente do Club de Regatas do Flamengo. Aberta a sessão, o sr. Gustavo de Carvalho pronunciou breves palavras sobre a significação da festa civica. O major Ignacio Rolim iniciou a sua conferencia, traçando uma descripção da Grecia antiga, onde a educação havia attingido a um nivel ideal, uma vez que á cultura se alliava á noção do aperfeiçoamento physico. Referiu-se aos jogos olympicos e pyticos, onde a mocidade grega, nos torneios de força e destreza, tinha opportunidade de demonstrar as qualidades de um caracter energico e uma força moral insuperavel. Apreciando depois o que é a educação physica em nossos dias, encareceu a sua importancia no quadro da educação moderna. Sua conferencia foi muito applaudida.

— Realizar-se-á na proxima sexta-feira, ás 5,30 da tarde, na séde da União dos Educadores, a conferencia da professora argentina Juana Esther Gutierrez, que se acha entre nós, em missão do seu governo. Falará sobre "Actividades culturaes do magisterio argentino "e nessa occasião a presidente da U. N. E. lhe entregará uma placa de prata, destinada ao Instituto Superior Del Magisterio de Buenos Aires, além de varias obras de autores nacionaes. Para o acto, a U. N. E. convidou as altas autoridades do ensino, associações congeneres e o professorado em geral.

— O dr. Mauricio Joppert da Silva, professor da Escola Nacional de Engenharia, realizará no salão nobre da Escola Technica do Exercito, amanhã, 22, ás 10 horas, a segunda conferencia sobre Analyse Dimensional.

— Dentro do programma commemorativo "Centenarios de Portugal", realiza a professora d. Iza Queiroz Santos, amanhã, ás 9 horas da noite, no salão do Lyceu Literario Portuguez, uma conferencia, em que dissertará sobre o thema "Os grandes vultos da polyphonia vocal em Portugal nos seculos XVI e XVII". Será essa conferencia illustrada com alguns coraes religiosos dos notaveis contrapontistas das escolas de Evora e Villa Viçosa, sob a direcção de frei Pedro Sinzig.

Os beneficios concedidos pelas instituições de previdencia social

O ministro do Trabalho esteve, hontem á tarde, no Conselho Nacional do Trabalho, onde teve opportunidade de examinar um quadro com as importancias relativas aos beneficios basicos concedidos pelas Caixas de Aposentadoria e Pensões, nos periodos de 1923 a 1927 e de 1928 a 1938, com a inclusão dos grandes Institutos, creados a partir de 1933 (Maritimos, Bancarios, Commerciarios, Estiva, Transportes e Cargas e Industriarios).

Nos referidos periodos, as "aposentadorias ordinarias" e as "aposentadorias por invalidez" attingiram ás seguintes cifras: Exercicios de 1923 a 1927: aposentadorias ordinarias, ... 18.596:325$200 — aposentadorias por invalidez, 5.213:358$400; — Exercicios de 1928 a 1932: aposentadorias ordinarias, ... 104.360:437$700 — aposentadorias por invalidez, 15.041:029$200; — Exercicios de 1933 a 1938: aposentadorias ordinarias, ... 181.022:988$400 — aposentadorias por invalidez, 107.476:099$900.

Assim, de 1923 a 1938, a importancia despendida pelas instituições de previdencia social com as aposentadorias ordinarias se elevou a 303.979:751$300, emquanto, no mesmo periodo, com as aposentadorias por invalidez foram gastos 127.730:487$500, isto é, quasi a terça parte.

E' opportuna a divulgação desses dados no momento em que o governo, no intuito de resguardar o patrimonio das instituições de previdencia social, mandou suspender, temporariamente, a concessão de aposentadoria ordinaria, isto é, a não motivada por invalidez, aos associados com menos de 50 annos de edade, até a conclusão de novo e mais completo plano de beneficios.

A continuação do regimen de aposentadoria ordinaria, de accordo com o parecer dos orgãos technicos do Ministerio do Trabalho e como foi divulgado, representava um perigo para a solidez daquellas instituições, por cuja estabilidade cabe ao governo zelar.

INFORMAÇÕES UTEIS

PAGAMENTOS

NO THESOURO NACIONAL — Na Pagadoria do Thesouro serão pagas hoje as seguintes folhas tabelladas no 19º dia: Montepio da Viação, de J a O.

CAIXA DE AMORTIZAÇÃO

As médias das cotações das apolices da Divida Publica e Obrigações fornecidas pela Camara Syndical dos Corretores para effeito de transferencias hoje, são as seguintes:

Uniformisadas miudas 5 %...	770$000
Uniformisadas de 1:000$, 5 %	796$000
Diversas Emissões de 1:000$, 5 %	788$000
Diversas Emissões (miudas), 5 %	760$000
Tratado da Bolivia de 1:000$, 5 %	880$000
Rodoviaria de 1:000$, 5 %, com.	700$000

IMPOSTO DE INDUSTRIAS E PROFISSÕES

Na Recebedoria do Districto Federal, terminará no dia 31 do corrente mez, impreterivelmente, o prazo para pagamento do imposto de industrias e profissões correspondente ao segundo semestre do exercicio em curso, não havendo prorogação de expediente no referido dia 31, o qual se encerrará á hora regulamentar.

BARCAS DE PAQUETA'

E' o seguinte o horario das Barcas para Paquetá, aos domingos e feriados:

PARTIDA DO RIO — 7,15 — 9,30 — 12 — 2 — 5.30 e 8 da noite.

PARTIDA DE PAQUETA' — 7 — 9,15 e 11 horas da manhã; 3 e 6 da tarde.

SERVIÇO DE OMNIBUS PARA O INTERIOR

PARA JUIZ DE FORA — Saídas, diariamente, ás 7 horas da manhã, 12.30 e 4 da tarde. Ponto de partida, rua dos Andradas.

PARA JUIZ DE FORA E BARBACENA — Saídas diariamente, ás 8 horas da manhã. Ponto de partida, praça Mauá.

PARA APPARECIDA E S. PAULO — Saídas, diariamente, ás 5,30 da manhã e meio dia. Ponto de partida, praça Mauá.

DE NICTHEROY PARA FRIBURGO — Saídas, 8.10 da manhã e 4.40 da tarde. Ponto de partida, praça Martim Affonso.

PARA PETROPOLIS — Dias uteis: 7.30 — 8.30 — 9.40 — 11.40 — 2 da tarde — 4 — 5 — 5.30 e 6.30. Domingos: 7 — 7.30 — 8.15 — 8.40 — 9.30 11.30 — 2 — 4.15 — 5.15 — 7 — 8 e 9 da noite. Ponto de partida, praça Mauá.

REGISTRO DOS APPARELHOS DE RADIO

A Directoria Regional dos Correios e Telegraphos lembra ao publico que durante este mez deverão ser renovados os registros de apparelhos receptores de radio-diffusão. A falta dessa formalidade sujeita o apparelho — como se sabe — á pena de apprehensão. O registro póde ser feito por qualquer pessoa e em qualquer agencia ou succursal; depende apenas da apresentação de um sello postal de 5$000, do nome e residencia do possuidor do apparelho, bem como do numero e marca deste ultimo.

A VITAMINA "E"

E' A SUA INFLUENCIA NA VIDA CONJUGAL

Os mais recentes estudos sobre a Vitamina "E", Vitamina da Reproducção de EVANS, demonstraram que nos animaes privados deste factor Vitaminico, se davam os mais variados disturbios Genesicos em ambos os sexos. O conhecimento destes factos, filhos dos estudos de MATTIE, BISCHON, STONE e muito especialmente de EVANS, levaram estes scientistas ao estudo do aproveitamento das suas propriedades para o tratamento duma série de anormalidades humanas.

Baseados nesses conhecimentos, preparou-se o producto VIRILASE, que é uma forte concentração de Vitamina "E", extrahida do oleo dos embriões do milho, em correlação scientifica com o Hormona masculino Thyroide, HIPOFISE, etc., e que agem positivamente, em qualquer edade e em ambos os sexos, normalisando as suas funcções.

Como no complexo scientifico, Hormonas-Vitamina "E" estão alliadas outras substancias, os comprimidos VIRILASE, além de especificos para o tratamento do esgotamento Genital, são quasi que indispensaveis para Neurasthenias — Falta de Memoria, Esgotamento nervoso, Depauperamento physico, etc.

Com tres comprimidos ao dia e de um a tres vidros de VIRILASE, resolver-se-ão variadissimos contratempos, filhos de esgotamentos precoces e anormaes. Nas boas Pharmacias e Drogarias.

(xxx)

O desenvolvimento da industria textil no Estado do Rio

O desenvolvimento industrial do Estado do Rio apresenta aspectos varios que bem traduzem a sua importancia na producção nacional.

Acham-se nesse caso as industriaes texteis que, dispondo de uma consideravel apparelhagem, collocam a terra fluminense em situação de relevo, como se verifica dos dados abaixo, colhidos pelo Departamento Estadual de Estatistica. Referem-se os mesmos aos annos de 1934 a 1939 e representam o valor médio da producção de fios e tecidos, em contos de réis.

1934 — 186.123; 1935 — 199.052; 1936 — 239.428; 1937 — 193.486; 1938 — 215.310; 1939 — 235.484. Em numeros indices, esses resultados assim se expressam, tomando-se por base o anno de 1934: 1934 — 100; 1935 — 107; 1936 — 128; 1937 — 106; 1938 — 116; 1939 — 127.

O recenseamento e os deveres de cada cidadão

Todos os meios usuaes de transmissão da palavra escripta ou falada estão levando neste momento aos olhos e aos ouvidos dos habitantes de todo o paiz esta phrase persuasiva, insinuante e digna de attenção: "A Exactidão dos Censos depende de você".

Depende todos e de cada um em particular, realmente, a exactidão com que os inqueritos comprehendidos no vasto plano do Recenseamento Geral de 1940, revelarão o effectivo demographico do Brasil e os indices da nossa situação economica, cultural e social.

Assim, é dever elementar de cada um prestar-se com solicitude ao preenchimento do questionario ou dos questionarios que lhe disserem respeito e á sua familia, reclamando mesmo á autoridade censitaria local se porventura acontecer que taes instrumentos de collecta não lhes cheguem ás mãos antes da noite de 31 de agosto para 1 de setembro proximo.

RADIO

Hora do Brasil — Concerto pela Banda de Musica da Escola de Aeronautica do Exercito, sob a regencia do tenente João Nascimento: 1) Capitão Paoliero; 2) Andante da 5ª Symphonia; 3) Marisa; 4) Euryanthe; 5) Para o Oeste.

—o—

Radio Cruzeiro do Sul — O programma "Museu de Cêra" que é dirigido por Heber de Boscoli, agora está sendo apresentado sómente ás quartas-feiras, ao microphone da Radio Cruzeiro do Sul. Hoje teremos mais uma audição, ás 10,30 da noite.

—o—

PRA-2 do Ministerio da Educação — A's 9 horas da noite: Concerto symphonico, com este programma: Mendelssohn — "Grutal de Fingal" da Ouverture "As Hebridas"; Brahms — "Symphonia n. 4, em mi menor, op. 98"; Debussy — "Primavera", suite symphonica; Prokofieff — "Concerto n. 3, em dó maior, op. 26"; Respighi — "As Fontes de Roma, suite symphonica; ás 11 horas: Hora certa. Ephemerides brasileiras do Barão do Rio Branco.

—o—

Radio Diffusora da Prefeitura do Districto Federal — A's 7 horas da noite: Supplemento musical; Programma de canções — My own e Les filles de Cadix, canta Deanna Durbin; Tell me tonight e Only my song, canta Richard Chocks; Rêves d'amour e Le bistroit du port, canta Lys Gauty; Muneca de crystal e Flores negras, canta Pedro Vargas; Ces petites choses e Vous qui passe sans me voir, canta Jean Sablon; Because e The last rose of summer, canta Deanna Durbin; Faccetta nera e Giovinezza, canta Fernando Orlandis; Rainbow on the river e Flower song, canta Bobby Breen; The Donkey serenade e Giannina mia, canta Allan Jones; Les trois valses, canta Yvonne Printemps; Solliers of fortune e Who are we to say, canta Nelson Eddy; Serenata del somarello e Finestra mia, canta Carlo Buti; ás 8 horas: Hora do Brasil.

—o—

Radio Ipanema — Os programmas de studio da Radio Ipanema vêm constituindo um justificado successo. Ainda hoje á noite Dyrcinha Baptista e Jayme Britto, os dois azes do samba, apresentarão novas e interessantes interpretações. No mesmo programma Elizinha Pierotti, Manoel Reis, Edis Leal e Renato Braga, interpretes de musicas lyricas. Louis Cole e sua orchestra americana, Mario Silva e o seu regional, e outros elementos de valor, completarão o "cast" da querida emissora de Copacabana.

—o—

Radio Mayrink Veiga — Amanhã, quinta-feira, ás 9,30 da noite, estará ao microphone da Radio Mayrink Veiga em sensacional estréa, Carmen Miranda, a pequena notavel. Completamente restabelecida do mal que a atacou logo após á sua chegada ao Rio, Carmen Miranda apresentará um repertorio completamente novo, que terá o condão de mostrar por forma indiludivel, que a querida artista é e será sempre a grande e genuina interprete da nossa musica popular.

—o—

Radio Guanabara — De 9 ás 11 da noite: Programma Guanabara, organizado e dirigido pela senhora Luiza Torres Paranhos. Orchestração sob a regencia do maestro Rafael Baptista, com os seguintes componentes: Julio Vieira, Aida Pandolpho de Sá, Alcides Wendling, Macyr Gonçalves, Henrique Martins. Solistas da noite: Luiza Torres Paranhos, Juliana Santos, José Natalio, Henrique Guimarães. Speacker: Petro de Carvalho. A's 11 horas: Jornal das 11 horas. Bôa noite.

—o—

Radio Vera Cruz — A's 6 horas da tarde: Saudação Angelica, pelo padre dr. Elpidio Cotias; ás 6,15: Hora do Crepusculo; ás 7 horas da noite: Um programma para o seu jantar: Peter Kreuder; ás 7,15: Beniamino Gigli; ás 7,30: Valsas para orchestra de Paul Godwin; ás 7,45: Martha Eggerth; ás 8 horas: Hora do Brasil; ás 9 horas: Programma "Duas Patrias" (studio); ás 11 horas: Final.

MAGROS DE NASCENÇA PODEM AGORA OBTER 2Ks. NUMA SEMANA

Milhares de pessoas debeis, pallidas e esgotadas, mesmo as que são "magras de nascença", ficam maravilhadas com este novo processo de readquirir rapidamente o peso normal. É commum observar-se o augmento de 7 a 10 kilos num mez e de 2 kilos por semana.

Vikelp, o novo concentrado de mineraes, iodo-vitaminico, extrahido do mar, ataca directamente as causas da magreza e do esgotamento, augmentando o peso por dois modos em um só processo natural.

Primeiro, suas grandes reservas de mineraes facilmente assimilaveis nutrem as glandulas productoras do succo gastrico necessario para digerir gorduras e amidos, factores do peso na alimentação. Segundo, o IODO NATURAL contido em Vikelp nutre e regula as glandulas internas que controlam o metabolismo — processo pelo qual os alimentos digeridos se convertem em carnes rijas e novas forças e energias. Além disso, Vikelp contém a dóse diaria de ferro, cobre e phosphato de calcio, bem como da importante vitamina B, de que carece o organismo.

Tres comprimidos de Vikelp contém mais ferro e cobre do que 1/2 kilo de espinafre ou 3 1/2 kilos de tomates frescos; mais calcio do que 6 ovos; mais phosphoro do que 680 grammas de cenouras e mais IODO NATURAL do que 726 kilos de carne.

Experimente Vikelp durante uma semana e observe a differença — veja como se sente melhor. Si nesse tempo não ganhar pelo menos 2 kilos de carnes rijas e sãs, o seu dinheiro será devolvido. Vikelp acha-se á venda nas bôas pharmacias e drogarias.

LABORATORIOS ASSOCIADOS DO BRASIL, LTDA.
R. Paulino Fernandes, 49 - Rio

Comprimidos VIKELP

247-AP

(xxx)

FILMS E "ASTROS"

Creanças de verdade e creanças eternas

E' velho e commentado o successo que fazem entre adultos coisas dedicadas á infancia. A creança que não morre nunca dentro de nós põe a cabeça de fóra e toma parte na alegria dos pequenos ouvindo um bello conto infantil, uma historia de bichos que falam, e ha coisas que, verdadeiramente, não se sabe se estão dedicadas á creançada ou ao pessoal adulto...

"Os Sete Heróes" pelo Ballet Jooss, por exemplo, na sua adoravel ingenuidade, na simplicidade comica dos seus movimentos, na transparencia da historia contada, dos sete poltrões que vão á caça — "Os Sete Heróes" — diziamos, que faz a delicia de adultos, poderia figurar num espectaculo infantil.

Por que o cinema não aborda o conto infantil? Mais do que a "Branca de Neve", de Disney ou o "Gulliver", de Fleischer, que são, afinal de contas, desenhos, caricaturas, despertando o riso com maior facilidade; mais, mesmo, do que "Passaro Azul", cheio de intenções profundas, e mais do que outros films no genero, os productores de Hollywood têm, animando-os a persistir no maravilhoso genero — "O Magico de Oz" — uma das realizações mais encantadoras dos magicos de Hollywood. "The wizard of Oz", a despeito de quaesquer intenções sérias, foi, acima de tudo, uma historia para creança. Foi ingenuo, delicado, cheio de fantasias, de molde a fazer grandes, pequenos olhos infantis e a suspender a respiração dos adultos, a commovel-os como a visita de um paraiso perdido...

"O Magico de Oz" foi uma garantia absoluta. Tremendo exito artistico e successo de bilheteria — coisas que raramente andam juntas. Typica historia dirigida a creanças de verdade e á creança que móra dentro de todos nós, a obra-prima de Judy Garland devia ter escancarado um precedente que não abriu. Que mundos maravilhosos ha em Grimm e Andersen para a camera descobrir... Que grandiosos films esquecidos dentro de paginas purissimas e deslumbrantes para todas as edades...

E se os senhores cinematographistas não pretendem positivamente trilhar esta amavel senda, então, com mil diabos! repitam, de vez em quando, "O Magico de Oz"...

A. C.

Bette Davis

Diario para o fan

As pequenas que fazem bem suas primeiras scenas de amor no écran, progridem com muito maior rapidez do que as que não têm chances de prompto para isto ou do que as que falham. O director Edmund Goulding affirma que nenhum *test* é mais seguro para uma artista joven do que uma scena de amor.

— O amor na téla — explica — é mais uma questão de cabeça que de coração. A juventude sente rudemente o *test* por natural embaraço e falta de experiencia... A garota que num film meu sobresáe nestas scenas é bemvinda. Fará carreira, tenho certeza.

Isto é verdade, desde que Mary Pickford, Dorothy e Lilian Gish e as duas Talmadges eram as *ingenuas*. Apezar de todos os progressos que tem feito o cinema, o amor continua a ser a experiencia mais séria para as principiantes. Bette Davis lutou muito antes de mostrar o que era por falta de uma boa scena de amor. Foi em *Cabin in the Cotton*, com Richard Barthelmess, que lhe surgiu a grande chance e o genio de Bette agarrou-a violentamente pelos cabellos... As scenas com John Garfield e Wayne Morris, extremamente romanticas, fizeram de Priscilla Lane uma estrella em dois tempos. Hedy Lamarr talvez não tivesse jámais ido parar em Hollywood, não fosse o seu desempenho nas scenas altamente amorosas e levemente censuraveis — que fez em *Extase*.

Depois deste film não póde haver mais paz em Hollywood até que a houvessem pescado. Greta Garbo, a grande Garbo, já tinha seus dois nomes que hoje parecem irresistiveis quando ainda era pouquissima coisa no cinema: os violentos apertões de John Gilbert levaramn'a ao *stardom* de elevador... O romantismo intenso e as grandes scenas de *Setimo Céo* guindaram mesmo ao setimo céo a encantadora Janet Gaynor, que nos dá grande saudade desde *Nasce uma Estrella*.

Sem estas famosas *love-scenes*, que seria da fama incrivel dos films americanos? Fale quem quizer nos films assim ou assado: a incontestavel verdade é que são os films de abraços devastadores e beijos asphyxiadores que fazem o successo da arte de Hollywood. São os *flirts* maliciosos de Jane Wyman e Joan Blondell ou as temperamentaes e violentas reacções de Bette Davis ou Greta Garbo, que dão a massa das estrellas fadadas ao exito.

Ha directores que não hesitam mesmo:

— Não sabe fazer scenas de amor? Mas deve saber cozinhar, não?...

EDGARD POE NA TÉLA

Veremos na téla, vivido por Jeffrey Lynn, Edgard Allan Poe, o maior genio litterario norte-americano.

Os papeis centraes de *The Romance of Annabel Lee* serão de Marjorie Rambeau e Donald Crisp. Olivia de Havilland será Annabel Lee e Poe o citado Lynn. Veremos como fará elle este grande ebrio, grande poeta e immenso *conteur yankee*.

CORREIO MUSICAL

CONCERTO DA BANDA DA ESCOLA MILITAR

O maestro Arsenio Fernandes Porto, regente da Banda de Musica da Escola Militar, é um dos nossos mais operosos musicos militares. Já por varias vezes lhe temos feito referencias elogiosas, devido aos seus meritos pessoaes e ao estimulo que proporciona aos seus proprios collegas, fazendo trabalhar constantemente o bello conjunto que dirige.

Ainda no sabbado, á tarde (dia repleto de manifestações de arte) fez elle executar no Theatro João Caetano um concerto interessantissimo que, além de peças tradicionaes, como a "Suite Peer Gynt", de Grieg, "Lohengrin", de Wagner, "Protophonia" do "Guarany", de Carlos Gomes, incluia duas composições de Francisco Braga; "Tarde d'Estio" e, acreditamos que, em primeira audição, o "Brasil-Portugal", "Hymno-Marcha", em homenagem ao oitavo centenario da fundação da Monarchia lusa.

Esta obra nova, baseada num sentimento forte de patriotismo e de sympathia pelo Velho Reino, donde provem o Brasil, assim como filho bem amado, apresenta-nos a particularidade de um trabalho contrapontistico original: a combinação melodica do nosso Hymno Nacional com a "Portugueza", de Alfredo Keil.

Teria sido talvez preferivel que o maestro Braga tivesse feito a combinação do nosso Hymno com o "Hymno da Carta". Na realidade, era esse muito mais portuguez e consentaneo com a homenagem que elle queria prestar do que o canto republicano do sr. Keil. Mas o nosso grande musico teve receio de melindrar os sentimentos politicos da gente portugueza da actualidade e deixou o tradicional "Hymno do Reino" pelo novo, que celebra a Republica e as suas virtudes progressistas.

O "Hymno-Marcha" é, pois, uma apotheose em musica e a combinação dos motivos dos dois hymnos nada mais é do que a demonstração da amizade fraternal dos dois povos e dos laços de sangue que nos unem.

E', positivamente, com Portugal que podemos applicar, no seu mais lato sentido, a phrase feliz do saudoso presidente Saenz Peña. "Tudo nos une e nada nos separa!"

Francisco Braga, como mestre de composição que é, comprehendeu muito bem o genero que lhe convinha para a celebração da grande data e do feito que é recordado com ufania tão legitima por todos os lusitanos d'aquem e d'alem mar.

Como technico emerito fez elle uma obra contrapontistica notavel, combinando, entretecendo, enrodilhando, amalgamando os dois themas patrioticos dos hymnos com os motivos do Hymno-Marcha do "Brasil-Portugal". O effeito torna-se verdadeiramente empolgante.

O successo alcançado foi dos mais legitimos e muito justamente o auditorio cobriu de applausos Francisco Braga e o tenente Arsenio Fernandes Porto. — JIC

AUDIÇÃO DE ALUMNOS DO CONSERVATORIO BRASILIENSE DE MUSICA

Sabbado proximo, ás 4,30 horas da tarde, no salão da Escola Nacional de Musica, realiza-se uma audição dos alumnos das classes de canto, piano e harpa, do Conservatorio Brasiliense de Musica.

Ainda este mez este estabelecimento de ensino effectuará a sua mudança da actual séde Central para a avenida Graça Aranha, 19, 12º andar, séde propria.

E' um melhoramento deveras apreciavel e que está a indicar as condições de prosperidade da procurada casa de instrucção artistica.

CONCERTO DE JAN KIEPURA

O concerto de Jan Kiepura, annunciado para hoje ficou transferido, por motivos de ordem technica, para o dia 27 do corrente.

Opportunamente daremos o programma.

UM CYCLO DE OBRAS DE BACH POR MIECIO HORSZOWSKY

Chamamos mais uma vez a attenção dos nossos leitores para o "Cyclo de Partitas de Bach" que Miecio Horszowsky vae realizar ainda este mez. Trata-se de um emprehendimento cultural dos mais elevados, por um grande artista habituado a interpretar com a maior seriedade a obra do immortal Cantor.

Opportunamente daremos a hora e o local. — J.

RECITAL DE CANTO NA ESCOLA NACIONAL DE MUSICA

Dentro da série "Recitaes de ex-alumnos", realiza-se amanhã, 22, no salão Leopoldo Miguez, um recital de canto em que se farão ouvir as duas jovens cantoras Eulalia Chrockatt de Sá e Odette Monteiro de Azevedo, ex-alumnas da professora Maria Campello Barroso. O programma organizado para esse concerto inclue arias de Haendel, Martini, Cimarosa, Rossini, Schumann, assim como peças de autores modernos, terminando com um duetto da "La Bohême", de Leoncavallo.

O concerto terá inicio ás 9 horas da noite, sendo a entrada franqueada ao publico, como de costume nos concertos organizados pela Escola.

CONCERTO DE PIANO DE ARNALDO MARCHESOTTI

O caso excepcional de Arnaldo Marchesotti, talentoso virtuose do teclado, recommenda-o duplamente á attenção do publico e dos amantes de musica.

Sexta-feira proximo, ás 8,45 da noite, este eximio artista patricio dará um recital no salão da Escola Nacional de Musica, com o seguinte programma:

Beethoven, "Seis Variações", opus 34; "Sonata", opus 111, e "Rondo-Capricho"; Wagner-Liszt, "Morte de Isolda"; Martucci, "Estudo de Concerto"; Chopin, "Fantasia" em fá menor e "Ballada", em sol menor; Deolindo Fróes, "Dansa Negra"; Mignone, "Tango"; Pick-Mangiagalli, "Ronda dos Arlequins"; Rimsky-Korsakoff, "O Besouro"; Liszt, "Paraphrase sobre o Rigoletto.

Arnaldo Marchesotti merece a attenção e as sympathias de todos aquelles que apreciam a arte pianistica. — J.

UMA TEMPORADA DE CONCERTOS EM NICTHEROY

Em obediencia á sua finalidade, que se resume na diffusão da cultura artistica entre a mocidade, o Conservatorio Livre de Musica de Nictheroy está organizando uma temporada de concertos de camara, a ser levada a effeito no Theatro Municipal da capital fluminense.

Já se annuncia para o proximo dia 8 de setembro, a inauguração dos espectaculos, com um programma de musicas escolhidas, de autores nacionaes e estrangeiros, e que serão interpretadas por um grupo de professores seleccionados no proprio estabelecimento de ensino musical.

O concerto inaugural terá a presença do interventor Amaral Peixoto e será dedicado ao Instituto de Humanidades, o velho estabelecimento de ensino secundario da cidade.

OS EE. UU. PODERÃO ABSORVER A PRODUCÇÃO CAFEEIRA DAS AMERICAS

NOVA YORK, 12 de agosto — (Por via aerea) — Nos circulos de café do paiz vem sendo favoravelmente commentada a revelação feita na recente Conferencia Pan-Americana de Café, segundo a qual os Estados Unidos dispõem de capacidade consumidora para absorver até 26 milhões de saccas. O facto cresce de importancia quando se observa que a realização dessas previsões serviria não só para refazer a perda dos sete milhões de saccas, que a Europa consumia, como para tornar o consumo norte-americano maior que o de todo o mundo.

A estimativa em questão tem por base as conclusões de uma analyse do mercado americano, feita pelo Bureau Pan-Americano de Café. Tomando por base o consumo actual — 1.700.000.000 libras — peso de café torrado — aquelle estudo demonstra que metade desse volume é ingerido sómente na refeição da manhã (breakfast). O "medo do café", creado pela contra-propaganda, faz com que o publico deixe de tomar, ao almoço e ao jantar, a mesma quantidade que bebe pela manhã. Bastaria, portanto, habituar-se o americano a usar o café, nas duas refeições principaes, na mesma proporção que a da matinal, para que se conquistasse um novo mercado de um bilhão de libras por anno.

O habito do café gelado no verão daria logar a um augmento de mais 200 milhões de libras, desde que as demais regiões do paiz passassem a consumir o equivalente do que já consomem os centros metropolitanos do Este.

Devido á falta de instrucções a respeito ou ao receio de servir café forte á familia, quasi metade das donas de casa usam pó de café em grande desproporção com a quantidade de agua, do que resulta, fatalmente, uma bebida fraca e sem sabor. O emprego da quantidade certa de café determinaria novo consumo de mais 100 milhões de libras.

Temos ahi, por conseguinte, 1.300 milhões de libras de café torrado, equivalentes a onze milhões de saccas de café verde, que definem o grande mercado potencial deste paiz e graças aos quaes o consumo annual se elevaria de 15 para 26 milhões de saccas.

Sabendo como o publico americano acolhe os conselhos disseminados pela publicidade bem fundamentada, julgam os entendidos que a intensificação da propaganda do café seria o meio mais racional de atacar-se o problema do sub-consumo. O annuncio educativo convenceria ao consumidor que o café, bebida saudavel, póde ser tomado á vontade em todas as refeições, ensinaria á dona de casa a preparal-o mais forte e saboroso e diffundiria o habito do café gelado, por egual, em todas as partes da União.

Já foram construidos 81 açudes no Ceará

Respondendo a um officio-circular do Serviço de Informações Agricola, a Secretaria de Agricultura e Obras Publicas do Ceará acaba de remetter a esse orgão do Ministerio da Agricultura a relação dos açudes particulares e publicos ali existentes, sua localização e capacidade.

Pela referida relação sabe-se que existem construidos no Ceará 21 açudes publicos, com a capacidade approximada para 10 mil metros cubicos de agua, e 60 açudes particulares, cujos proprietarios receberam do Estado premios, numa média de 40 contos cada.

A capacidade de cada um desses açudes particulares varia de 110 mil a 1.040 metros cubicos, sendo todos construidos a partir de 1937.

300 CONTOS
O SEU DIA CHEGARÁ...!
Loteria Federal
HOJE

ULTIMAS SPORTIVAS

Jogos de baseball nos Estados Unidos

Nova York, 20 (Serviço especial da United Press para o *Correio da Manhã*) — Resultados dos jogos de baseball de hoje:

American League — Chicago (1ª partida), 8; Philadelphia, 1. Chicago (2ª partida), 3; Philadelphia, 4. Detroit (1ª partida), 3; Nova Yorkk, 4. Detroit (2ª partida), 2; Nova York, 4. Cleveland, 11; Boston, 6. St. Louis, 16; Washington, 3.

National League — Boston, 3; Pittsburgh, 6. Nova York, 2; Cincinnati, 3. Philadelphia, 0; Chicago, 4. Brooklyn (1ª partida), 0; St. Louis, 3. Brooklyn (2ª partida), 3; St. Louis, 4.

A organização do Instituto Cultural Brasil-Uruguay

Realizou-se hontem á tarde, na embaixada do Uruguay a reunião preparatoria da organização do Instituto Cultural Brasil-Uruguay.

Presentes os srs. Levi Carneiro, Pedro Calmon, Herbert Moses, Aloysio de Castro, Helion Povoa, Leandro Ribeiro, poetisa Anna Amelia de Queiroz, Carneiro de Mendonça, sr. Elmano Cardim, Enrique Rodrigues Fabregat, ministro Manoel Bernardez, os secretarios de embaixada Horacio Aldabe e Oscar Justo Berro, addidos navaes commandantes Mario Collazo Tittaluga e Juan Baptista, o embaixador da Republica platina tomou a palavra, falando sobre as finalidades do Instituto e sua importancia na approximação cultural entre o Brasil e o Uruguay.

O sr. Levi Carneiro foi, a seguir, acclamado presidente do Instituto e encarregado de elaborar seus estatutos. Foi, depois, apoiada a suggestão da sra. Anna Amelia de Queiroz Carneiro de Mendonça, em denominar a novel aggremiação de Instituto Cultural Brasil-Uruguay.

Na proxima terça-feira far-se-á nova reunião, na Associação Brasileira de Imprensa, onde será lido o esboço dos respectivos estatutos. A installação do Instituto terá logar no recinto da Feira de Amostras, por occasião da inauguração da Exposição do Bi- [illegible]

DIRECTOR
M. PAULO FILHO
Red. e Off. — Av. Gomes Freire, 81/83
REDACTOR-CHEFE
COSTA REGO

Correio da Manhã

RIO DE JANEIRO, QUARTA-FEIRA, 21 DE AGOSTO DE 1940

DIRECTOR-GERENTE
MARIO ALVES
Administração — Av. Gomes Freire, 81/83
N. 14.048
Anno XL

Informa-se de Londres que o total de aviões allemães abatidos no ultimo domingo ascende a 153

Attribuidas a projecteis de artilharia as crateras descobertas na costa sueste da Grã Bretanha

Londres, 20 (U. P.) — O Ministerio de Aviação annuncia que foram abatidos tres aviões allemães mais, o que completa um total de sete até agora. Um delles foi derrubado por uma esquadrilha poloneza. "Ficou estabelecido — diz o communicado — que oito aviões inimigos mais foram destruidos pela artilharia anti-aerea durante os combates de domingo e que um hydro-avião allemão foi abatido pelos canhões anti-aereos em frente á costa nordeste pouco antes da meia noite de hontem". O total de aviões derrubados no domingo é de 153.

As crateras, descobertas na costa suéste da Grã Bretanha

Londres, 20 (U. P.) — A Associação de Imprensa diz que tres crateras descobertas no domingo na costa sueste pouco depois de ouvir-se tres explosões, são agora attribuidas a projectis de artilharia.

Dizem de Berlim que o máo tempo difficultou as operações

Berlim, 20 (U. P.) — A actividade das forças aereas allemãs na Grã Bretanha viu-se difficultada hoje, novamente, em vista do máo tempo.

Alguns elementos que participaram nos ataques aereos á Grã Bretanha revelaram que as acções foram muito difficultadas hontem á noite devido ás espessas nuvens que cobriam as costas britannicas. Uma das testemunhas diz que ao voltar de uma dessas incursões se viu obrigada a voar muito baixo, em vista das camadas de gelo que se accumulavam nas asas do avião.

Referindo-se ao que a Grã Bretanha póde esperar quando melhorarem as condições atmosphericas, frisam os circulos autorizados que a actividade aerea allemã limitou-se nestes ultimos dias a reconhecimentos armados.

Accrescentam que o principal objectivo da maioria desses vôos é o de obter informações e que os bombardeios e os combates aereos durante os quaes centenas de apparelhos britannicos foram abatidos representam acções incidentaes. Terminam declarando que os britannicos notarão facilmente a differença quando cessarem os vôos de observação e começarem os "verdadeiros bombardeios.

A actividade da aviação allemã no fim da tarde

Londres, 20 (Havas) — Durante um ataque em vôo piqué realisado no fim da tarde por aviões de bombardeio inimigos sobre uma cidade a sudoeste da Inglaterra houve varios mortos e numerosos feridos.

Varias casas foram destruidas das quaes seis visinhas umas das outras. Dois apparelhos inimigos que, ao que se acredita, participaram do raid, foram abatidos a pouca distancia da referida cidade.

Em outra região do sudoeste da Inglaterra, um avião inimigo metralhou um grupo de banhistas numa praia.

No fim da tarde, a defesa anti-aerea abateu um trimotor "Dornier 24", de um novo typo.

Pela primeira vez um avião de bombardeio allemão cahiu no Eire, sobre uma montanha no Condado do Kerry. Seis membros de sua trigulação foram salvos. Dois estavam feridos.

O que informa um communicado allemão

Berlim, 20 (A. P.) — O Alto Commando distribuiu o seguinte communicado:

"Os nossos submarinos fizeram e relato de novos exitos. Uma dessas unidades da nossa marinha de guerra poz a pique o navio mercante armado "Amplefort", de 4.578 toneladas. Um outro afundou 6.680 toneladas de espaço maritimo mercante inimigo. Um terceiro, commandado pelo capitão-tenente Cohauss, que já havia relatado o resultado parcial de 32.300 toneladas de navios mercantes postos a pique, informa agora o total de 41.000 toneladas. Durante um reconhecimento armado, a força aerea bombardeou com efficiencia fabricas de armamentos, tanques de gazolina, ferrovias, portos, aerodromos, e concentrações de tropas, especialmente nos condados de Suffolk, Nofolk e Oxford. A' noite, os nossos ataques foram dirigidos contra os aeroportos da Inglaterra meridional, assim como as installações portuarias e grandes tanques de petroleo ao longo da costa britannica de sul e sudoeste."

A' noite passada, os aeroplanos inimigos atiraram bombas sobre secções residenciaes, campos abertos, e pontos diversos. Foram mortos ou feridos numerosos civis, sendo destruidas varias casas. Graças á actividade do serviço de protecção aerea, assim como ás operações de segurança local, os damnos causados puderam soffrer rapidamente os reparos indispensaveis. Cinco apparelhos inimigos foram abatidos pelos nossos caças e a artilharia anti-aerea. Dois dos nossos apparelhos deixaram de regressar ás suas bases."

A expedição invasora partirá da Noruega, segundo certos circulos de Londres

Londres, 20 (Por Drew Middleton da Associated Press) — Circulos militares desta capital expressaram a crença de que os allemães não tentarão invadir a Inglaterra sem que tenham obtido o dominio do ar, e, actualmente, depois de dez dias de luta aerea intensa, com ataques visando a destruição da aviação ingleza, tudo indica que antes disso os allemães não movimentarão navios e homens da costa do continente europeu.

Um circulo militar declarou hoje que o inimigo não pouparia a destruição de seis mil apparelhos que fossem para ver liquidada as Reaes Forças Aereas, para assim obter o dominio dos ares, mas accrescentou essa mesma fonte, "elles não têm isso agora e não o terão jámais".

Uma fonte consultada não deu muito credito ás noticias sobre grandes concentrações de tropas allemãs, o mesmo fazendo em relação aos rumores de que os allemães haviam accumulado milhares de auto-caminhões e outros equipamentos para a invasão. "Indubitavelmente, existem muitos automoveis e muitas tropas, mas se elles estão se preparando para desfechar a offensiva — declara essa mesma fonte — eu não posso dizer nada". Segundo esse mesmo informante, a primeira phase da guerra aerea allemã destinou-se a fechar o canal da Mancha. "Mas — proseguiu — elles não conseguiram isso. A navegação continúa a se processar através do canal."

Os inglezes, de um modo geral, mostram-se muito scepticos sobre as propaladas noticias de uma "arma nova" dos germanicos. "Nós ouvimos muitas coisas a esse respeito, anteriormente, disse um cidadão inglez, mas até agora, os allemães não mostraram nada de novo e que nós já não conhecessemos. Todavia elles usaram tanks, paraquedistas, bombardeadores escolhidos e com precisão."

Em certos circulos opinou-se que a Noruega provavelmente será o local de onde partirá a invasão. Ella está sempre coberta de fogo, tem uma série de bahias que são difficeis de entrar, mas faceis de sair e está situada a algumas centenas de milhas mais longe das bases de aviação da RAF do que a França.

Um official, referindo-se ás possibilidades da invasão da Inglaterra, disse que os allemães, vencendo as forças aereas inglezas, pensavam que adquiririão, com isso, tambem o dominio dos mares e que a Grande Frota, sem a aviação, terá pouca utilidade. "Elles fazem pouco caso da aviação da nossa esquadra — proseguiu o official — mas ella continúa a constituir uma força potente". Eu penso que os allemães estão mal informados sobre a nossa capacidade de combater. Temos muito mais coisas do que elles pensam. Elles pensam em mandar contra nós formações em massa de sua aviação, mas nós as destruiremos com os nossos Spitfires e Hurricanes."

A CAMARA DOS COMMUNS TEVE HONTEM UM DIA MUITO ACTIVO

Além das manifestações de apoio á politica do governo, houve importantes declarações sobre os exitos da aviação britannica

Londres, 20 (H.) — Na sessão de hoje da Camara dos Communs teve a palavra, depois do primeiro ministro, o sr. Lees-Smith, trabalhista o qual disse mereciam apoio sobretudo, as declarações do "premier" de que o bloqueio seria reforçado e em seguida de que seriam concedidas nos Estados Unidos facilidades para a acquisição de bases aereas e navaes de defesa no Hemispherio Occidental.

O exministro Hore-Belisha prestou homenagem ao sr. Churchill. Disse que o "paiz podia orgulhar-se de ter um homem de tal estatura á frente dos seus destinos nos tempos que correm".

Congratulou-se com as noticias annunciadas pelo premier, sobretudo no concernente ao augmento verificado na producção de material bellico, e qualificou os acontecimentos da Somalia de "ligeiro revez".

O sr. Winterton, conservador, declarou que o governo terá que desenvolver ao maximo, dentro de algum tempo, os recursos em homens e material na Africa e na India, no sentido de organizar forças militares consideraveis. Para tal preconizou como medida preliminar "a creação de 500 estações emissoras afim de preparar, através do ether a offensiva mundial".

No final dos debates da Camara dos Communs o ministro do Ar, Sir Archibald Sinclair estabeleceu um quadro comparativo e eloquente entre as perdas aereas britannicas e allemãs.

O orador disse que desde o inicio das hostilidades em 8 do corrente foram abatidos 701 apparelhos germanicos os quaes 55 pelas baterias anti-aereas; no mesmo periodo, nos ataques dirigidos contra a Allemanha e a Italia foram destruidos 182 apparelhos de caça e bombardeio da RAF.

No periodo indicado a aviação britannica perdeu 90 pilotos mortos, ao passo que as baixas da aviação allemã são cauculadas em cerca de 1.500 tripulantes mortos ou capturados.

O ministro accrescentou que as perdas totaes da RAF inclusive os pilotos empenhados nas offensivas contra a Allemanha e terirtorios occupados attingem a menos de 300 homens.

Sir Archibald Sinclair accrescentou que não podia fornecer algarismos precisos, mas que proseguia systematicamente e com reas progressos a instrucção tendente á formação de novos quadros de aviadores, que estariam em condições de ser empregados em julho do anno vindouro.

Disse que não via nenhum inconveniente na transferencia das escolas aeronauticas ultramarinas, e advertiu que os methodos de treino seguidos se haviam revelado de completa efficiencia.

Sir Archibald Sinclair prestou tributo ás magnificas qualidades dos aviadores britannicos e á construcção do material aeronautico britannico cuja efficiencia se fazia sentir cada vez mais sensivelmente nos bombardeios levados a effeito contra a Allemanha e a Italia.

O ministro salientou ainda que os ataques allemães em massa são realizados geralmente á luz do dia, ao passo que a RAF effectua ataques mais pesados durante a noite contra objectivos militares vitaes do inimigo, e com numero de bombardeios muito inferior aos empregados pelo inimigo.

O orador disse ainda no decurso da sua exposição que não parecia opportuna, no momnto, a inclusão de um representante de cada Dominio no gabinete restricto de guerra, como symbolo da união imperial. Advertiu que a melhor prova dessa unanimidade estava no concurso illimitado de todas as partes da "Commonwealth" para victoria da causa commum.

FALAM OS SRS. BUTLER, EDEN, ANDERSON E DALTON

Londres, 20 (U. P.) — Durante a sessão da Camara dos Communs o sub-secretario das Relações Exteriores, sr. Richard Austin Butler, respondendo a uma pergunta, declarou que se tinha verificado sublevação de consideravel importancia na Albania em principios de agosto, e que tinham sido registrados combates que occasionaram victimas, entre albanezes e italianos.

O ministro da Guerra, sr. Anthony Eden, por sua vez, declarou que tinham sido tomadas as medidas necessarias para proteger os depositos de agua e as usinas electricas contra os ataques dos paraquedistas, mas declinou revelar detalhes dessas precauções.

Foi perguntado ao ministro da Segurança Interna, Sir John Anderson, o motivo de ter sido dado com atrazo o signal de alarma na occasião do ataque effectuado pelos allemães contra Croydon, na quinta-feira passada, respondendo este que durante a tarde ondas successivas de apparelhos atacantes cruzaram a costa em direcção a Londres, mas repentinamente um grupo de aviões inimigos mudou de rumo atacando inesperadamente.

Croydon. Accrescentou que "os officiaes encarregados do systema de signaes de alarme não são infalliveis, e nessa occasião falharam". Respondendo a perguntas sobre o levantamento do bloqueio inglez para o envio de alimentos aos paizes da Europa, declarou o sr. Dalton que a Inglaterra não o faria. Accrescentou que no produzir-se a invasão da Noruega, este paiz contava com stocks de cereaes sufficientes para um anno, e assucar para nove mezes, bem como consideraveis stocks de outros generos e que "não resta duvida que depois de sua invasão os allemães se apoderaram desses stocks".

Accrescentou o sr. Dalton que, normalmente, os territorios actualmente occupados pelos allemães se bastavam a si mesmos no que se refere a leite e derivados "mas esses paizes dependem em grande parte das forragens nmportadas, cuja falta diminuirá sua producção futura".

Disse em seguida que os allemães recebiam abastecimento da zona não occupada da França, mas não permittiam que fossem enviados alimentos de outros sectores da região occupada á não occupada.

Mais adeante, disse que, segundo os calculos de que dispunha, a Allemanha contava em fins de junho com uma reserva de 700.000 toneladas de cereaes para a panificação, e 2.000.000 de toneladas nos territorios occupados, devendo-se accrescentar a esses stocks a colheita que está sendo procedida actualmente.

Finalizando, disse que os allemães procuravtm retirar quantidades de manteiga, ovos e verduras da Hollanda, "e accrescento com satisfação que essas tentativas foram difficultadas pelas Reaes Forças Aereas".

AS BASES NAVAES E AEREAS OFFERECIDAS AOS ESTADOS UNIDOS

Londres, 10 (U.P.) — Lord Caldecote, ministro dos Dominios, annunciou hoje na Camara dos Communs que o governo se acha disposto a offerecer aos Estados Unidos as desejadas facilidades para o estabelecimento de bases navaes sob a condição de arrendamentos a longo prazo — e accrescentou que isso não envolveria nenhuma transferencia de soberania.

Disse em seguida que o governo britannico não havia pedido nenhuma vantagem em troca dessa negociação e que tambem não se lhe havia offerecido nada nesse sentido. Adeantou ainda o titular dos Dominios que o principio é o mesmo adoptado para as ilhas do Pacifico, isto é, "a associação de nossos interesses para um proposito commum".

Ampliando as informações do ministro dos Dominios, lord Halifax declarou a seguir que ainda não se iniciaram as conversações inter-governamentaes concernentes aos detalhes dos arrendamentos das bases navaes e aereas, porém adeantou que "já estamos de accordo em principio e creio que não surgirá nenhuma difficuldade insanavel na discussão dos detalhes".

O SR. HORE BELISHA REFERE-SE A UMA EVENTUAL UNIÃO ENTRE OS ESTADOS UNIDOS E A INGLATERRA

Londres, 20 (A.P.) — O sr. Leslie Hore-Belisha, ex-ministro da Guerra, levantou hoje, nos Communs, a questão da possibilidade de uma eventual união entre os Estados Unidos e o Imperio Britannico, como resultado da presente guerra.

Falando depois do primeiro ministro, salientou o antigo ministro o trecho final do discurso do sr. Winston Churchill, no qual este comparou as relações anglo-americanas a uma corrente impetuosa e irresistivel "como a do Mississippi", e accrescentou: "Se isto tiver que levar a alguma coisa concreta, como esperavamos no caso da cidadania commum com a França, o desapparecimento de todos os males desta guerra será tão apenas questão de tempo".

O CAPITÃO RAMSAY DEFENDE-SE

Londres, 20 (U.P.) — O capitão A. S. Ramsay, membro da Camara dos Communs que está detido na prisão de Briton compareceu ante a Commissão de Privilegios da Camara para defender-se da accusação de ter violado os privilegios da Camara.

O capitão Ramsay não foi citado pela commissão, mas simplesmente exigiu, de accordo com os seus direitos, que a commissão estude o seu caso e em seguida informe a Camara. A commissão integrada por dez representantes e presidida pelo sr. Clement Attle reuniu-se durante duas horas suspendendo depois suas deliberações, até 5 de setembro proximo, data em que o capitão Ramsay poderá formular novas declarações.

O "American Legion" já estaria fóra da zona perigosa

Washington, 20 (A. P.) — Nos circulos officiaes assegura-se que o vapor "American Legion" já se acha fóra da zona perigosa creada pela Allemanha em torno da Inglaterra.

O TORPEDO QUE AFUNDOU O NAVIO GREGO "HELLE"

Em um fragmento a inscripção "Turin 1930"

Athenas, 20 (U. P.) — Os peritos navaes que examinaram um fragmento de torpedo encravado no navio grego :Helle", noticiaram ter descoberto no mesmo a inscripção "Turim" 1930".

Emquanto isso, informa-se que o governo grego requisitou os rebocadores de salvamento, que agora collocam rêdes contra submarinos e lança-minas nos portos principaes. Cabe recordar que o governo grego não quiz emprehender uma energica acção em face do afundamento do navio de guerra acima referido, quinta-feira passada.

AS NEGOCIAÇÕES HUNGARO-RUMENAS

A Allemanha tentará impedir o seu fracasso

Turnu Severin, 20 (A. P.) — Foi confirmado que a Allemanha está fazendo grande pressão para impedir o colapso das conferencias rumeno-hungaras sobre a questão da Transylvania, colapso esse que poderá, ao que opinam circulos autorizados, levar os dois paizes a uma guerra.

As duas delegações estão na espectativa, aguardando o regresso de seus respectivos chefes, que foram a Budapest e Bucarest consultar os seus governos.

Segundo se diz nos circulos allemães officiaes, o governo de Berlim, sem o trabalho que vem fazendo para obstar a interrupção das conversações, procura demonstrar no mundo que, sob a influencia do Reich, os problemas da Europa Sul-Oriental, ou em outras palavras os problemas balkanicos de tão intrincada solução, poderão ser resolvidos pacificamente. Em outros circulos, todavia, opina-se que o interesse maior da Allemanha em que não haja guerra entre a Rumania e a Hungria e mesmo que a atmosphera entre os dois paizes melhore é afastar o "pretexto que a Rumania apresenta para ter sob as armas cerca de um milhão e meio de soldados, os quaes poderiam ser aproveitados em outros misteres de maior vantagem para a Allemanha, isto é, no trabalho dos campos para a producção dos alimentos de que o Reich necessita."

Bucarest, 20 (H.) — As negociações hungaro-rumenas foram interrompidas. Os chefes das duas delegações partiram para suas capitaes respectivas afim de conferenciar com seus governos.

Parece que os pontos de vista entre os dois paizes ainda encontram-se muito distantes. A Hungria pede a cessão de dois terços da Transylvania, inclusive a cidade de Cluj, e importantes regiões que os rumenos consideram ethnicamente não magyares.

Pouco depois da chegada em Bucarest do sr. Vilere Pop, chefe da delegação rumena, o conselho de ministros reuniu-se. Acredita-se que o governo tenciona pôr as potencias do Eixo ao par das negociações. Pensa-se egualmente que o governo rumeno estaria prompto a acceitar certas cessões territoriaes, mas menos importantes do que as que foram solicitadas pela Hungria.

Quanto ás negociações de Craiova entre rumenos e bulgaros, estas proseguem num plano muito mais favoravel do que as negociações hungaro-rumenas de Turnu Severin.

Turnu Severin, 20 (U. P.) — As conversações da Rumania com a Hungria, por motivo da exigencia da Transylvania por parte desta ultima nação, não registraram hoje novos factos, esperando-se a resposta do governo hungaro á contra-proposta rumena.

O ambiente pessimista que se notou na segunda-feira se dissipou hoje e os observadores italianos e allemães parecem mais animados e optimistas ante a perspectiva de um accordo.

Emquanto não chegam os presidentes das delegações hungara e rumena, srs. Andrés de Hory, e Valer Pop, respectivamente, os seus membros continuam estudando as diversas propostas de ambas as partes, sob a égide dos representantes de Roma e Berlim.

Os lanchões "Carol II" e "Sofia", que servem de hotel fluctuante ás delegações rumena e hungara, permanecem ancorados a menos de 30 metros de distancia um do outro, emquanto os delegados conversam extra-officialmente.

A delegação hungara perdeu um membro quando o ministro da Rumania, sr. Bardosly acompanhado pelo director da Imprensa, se dirigiu para Bucarest. A esse respeito, os jornaes rumenos informaram que, daqui por deante, o sr. Bardosly não tomará parte activa em novas discussões, devendo acompanhal-as apenas como conselheiro.

Os rumenos defendem seu plano original para a solução do problema que ameaçou a paz entre as duas nações. O referido plano rectifica parte das fronteiras actuaes sobre a base de uma troca de populações.

Suppoz-se hoje que o impasse de segunda-feira foi occasionado pela recusa da Hungria de acceitar a citada formula. Se os rumenos defenderem com exito o seu plano, a Hungria não receberá mais do que uma terça parte da cobiçada provincia, embora tenha pedido pelo menos a metade. Que as considerações de ordem militar desempenham um papel importante nas conversações está demonstrado pela destacada actuação do general rumeno Dragolina e do general hungaro Nadi.

Em algumas espheras declarou-se que as discussões continuarão durante o resto da semana devido á demora causada pelas consultas com os governos de Budapest e Bucarest.

Acredita-se que as comprovações de dois peritos allemães, que estudam assumptos das minorias, servem de auxilio para as actuaes conversações e sabe-se mesmo que as interpretações de ambos os governos devem ser correlacionadas.

Os dois citados peritos foram ultimamente á Transylvania para estudar tanto o caracter das populações como a questão das minorias.

ATAQUES DOS AVIOES JAPONEZES A TCHUNKING

Uma verdadeira devastação, não se conhecendo ainda o numero de victimas

Tchunking, 20 (H.) — Bancos, restaurantes e estabelecimentos commerciaes do bairro commercial desta cidade foram praticamente arrasados pelos raids dos bombardeadores japonezes, durante os dias de hontem e hoje. Chuvas de bombas incendiarias cairam sobre toda a região, provocando pavorosos incendios. O numero de victimas ainda não foi determinado, mas como era grande o numero de pessoas insuladas nos predios que ardiam, acredita-se que passará de mil.

Chungking, 20 (U. P.) — Quatro quintas partes da cidade amuralhada ficaram reduzidas a cinzas em consequencia dos incendios originados hontem pelos bombardeios aereos japonezes. O numero de victimas ascende a uma centena, e ficaram sem tecto cerca de 2.000 pessoas.

Os japonezes effectuaram seus ataques com 77 apparelhos, em tres formações separadas, atacando a parte commercial onde provocaram um incendio que se alastrou em uma zona de approximadamente um kilometro de comprimento por 600 metros de largura, causando tambem outro incendio no districto de Kiang Poi, através do rio Chialing, onde o numero de victimas foi reduzido.

AINDA A MAIS DE TREZENTOS KILOMETROS DE ADEN OS ITALIANOS JÁ CONTAM DOMINAR SUEZ

Toda a força ingleza que deixou Berbera chegou a Aden com a maior parte do seu equipamento e material

Roma, 20 (U. P.) — A captura de Berbera completou a conquista da Somalia Britannica pelas forças italianas e tudo parece indicar que depois do necessario periodo de reorganização o proximo ataque italiano será dirigido contra Aden e provavelmente terá como objectivo final Suez, com o fim de cortar completamente as communicações das forças britannicas do Medio Oriente.

Um communicado official informou que a captura de Berbera foi effectuada hontem á tarde, havendo as forças britannicas incendiado parte da cidade antes de embarcarem nos navios. Isto assignala a victoria mais importante obtida pelo Imperio Fascista desde a entrada em Addis Abeba, opinando-se que tal facto dará novo animo ao povo italiano.

A imprensa dedica paginas inteiras ás operações da Somalia Britannica, affirmando que sua captura significa o primero passo na destruição do Imperio Britannico. O "Giornali d'Italia" diz num editorial:

"Com a occupação de Berbera caiu uma das saidas do Canal de Suez e em consequencia tambem se debilita a posição de Aden, da qual sómente dista 360 kilometros a vôo de passaro. Da costa da Somalia capturada pelos italianos, podem ser lançados com a maior facilidade ataques contra Aden.

Ao mesmo tempo foram diminuidas consideravelmente as frentes militares italianas na Africa Oriental, razão por que immediatamente se destinarão os homens e armamentos, que ficam deste modo disponiveis, a outras tarefas victoriosas. A victoria italiana não póde deixar de ter profundas repercussões em toda a Africa Oriental."

Annunciou-se officialmente ter havido um intercambio de telegrammas entre Hitler e Mussolini por motivo do triumpho italiano. O despacho de Hitler dizia:

"Rogo-vos acceiteis, junto com vosso exercito, minhas felicitações pessoaes mais cordiaes assim como as de todo o povo allemão pela grande victoria da Africa Oriental — Hitler."

O sr. Mussolini respondeu: — "Fuehrer: — Agradeço-vos em nome das tropas e no meu proprio as felicitações recebidas pela victoria sobre os britannicos na Africa Oriental. Com saudações de camarada — Mussolini."

Tambem se informou haver o sr. Mussolini enviado no vice-rei da Ethiopia, duque de Aosta, suas felicitações pessoaes junto com as do povo italiano, pela occupação de Berbera.

A captura da Somalia Britannica dá aos italianos o dominio completo da costa este da Africa a começar de um ponto situado ligeiramente ao sul do tropico de Cancer até o equador, incluindo-se nesse littoral a metade meridional da costa oeste do Mar Vermelho, a costa situada ao sul de Aden e a parte norte da costa da Africa que toca com o Oceano Indico, pois, embora a França possua nominalmente Djibouti, as bases italianas situadas de ambos os lados controlam as aguas de Djibouti.

Os italianos contam agora com numerosas bases para emprehender um ataque contra Aden, predizendo-se nas espheras autorizadas que as operações contra esta base terão inicio tão logo transcorra o necessario periodo de preparação, devendo ser ellas precedidas por grandes bombardeios aereos sobre as defesas militares de Aden.

Em circulos autorizados tambem se indicou que se accelerarão as operações contra o Sudão e Kania e possivelmente contra Suez, acreditando-se que uma vez que refresque a temperatura ficarão grandemente facilitadas as operações no Sudão e no Egypto.

Em fontes bem informadas se liz que as tropas italianas tiveram pouco trabalho para vencer a resistencia da acção da retaguarda britannica que cobria o embarque de suas tropas, uma vez que foi rompida a segunda linha de defesa de Berbera.

Tambem se accrescentou nas mesmas fontes que a Somalia Britannica será incorporada brevemente á Africa Oriental Italiana, havendo o commentarista do "Corriere Padano" declarado que "a Somalia Britannica deixou de existir como tal", accrescentando que futuramente ficará sob a plena soberania do Imperio Italiano."

Toda a força ingleza chegou a Aden em perfeitas condições

Cairo, 20 (A. P.) — O communicado do alto commando diz:

"Deserto oriental: Não se registraram modificações. Somalia — Toda a força ingleza que deixou Berbera, chegou a Aden com a maior parte de seu equipamento e material. Uma pequena porção que foi deixada para trás, foi destruida, antes da partida. Nas outras frentes, nada a noticiar."

Outros detalhes de procedencia italiana

Roma, 20 (U. P.) — O communicado de guerra n.º 73 divulgado hoje pelo quartel general das forças italianas, diz:

"Depois de vencer o resto da resistencia da retaguarda inimiga, nossas tropas occuparam hontem á tarde Berbera, capital da Somalia Britannica.

Antes de fugir a bordo de seus navios, os britannicos puzeram fogo em varias partes da cidade.

Os corpos de cameleiros na sua totalidade apresentaram-se rapidamente ao nosso commando, em Hargeisa, submettendo-se e entregando suas armas.

No Sudão Anglo-Egypcio, em Gallabat, nas proximidades da fronteira ethiope, os batalhões italianos effectuaram um ataque de surpreza, dispersando as forças inimigas e apoderando-se de prisioneiros, animaes e munições.

As incursões inimigas sobre Negherili, Mogadiscio, Bardia, Merca e Genela — todas essas localidades situadas na Somalia italiana — causaram ligeiros prejuizos e não deixaram victimas.

Na Africa Septentrional o inimigo bombardeou o hospital de Berna, morrendo em consequencia uma pessoa e tendo ficado feridas 25 outras — todas pacientes do mencionado nosocomio.

Um submarino de nacionalidade desconhecida chocou-se com a barragem de minas italianas do Dodecaneso. As grandes manchas de gazolina surgidas no local onde se verificou a explosão nos induzem a acreditar que o submersivel se tenha afundado."

Attribue-se a victoria á visão politica de Mussolini

Nova York, 20 (Especial "Correio da Manhã", de J. T. W. Mason, correspondente da United Press) — A completa victoria obtida pelos italianos na Somalia Britannica deve attribuir-se á visão politica de Mussolini, e reitera o principio de guerra adoptado pelos italianos de que sómente se deve correr o risco de um ataque quando o inimigo é inferior em numero.

As vantagens militares obtidas são insignificantes, já que os italianos da Erytréa só poderiam dominar o Mar Vermelho, o Golpho de Aden e a base britannica installada neste ponto pelos britannicos, se possuissem o poderio naval e aereo sufficiente para isso.

A Somalia Britannica não offerece melhores opportunidades para taes operações que a Erythréa, e os italianos não poderão influir nos acontecimentos militares, com maior efficacia que antes, no Golpho de Aden e no Mar Vermelho. Toda a Africa oriental italiana, incluindo-se a Somalia, Erythréa e Ethiopia, está separada por uma zona de mais de 1.600 kilometros de terras e deserto, controlados pelos inglezes, do Mediterraneo.

No terreno politico, esse exito é summamente benefico para o Duce em sua patria, e ao mesmo tempo proporciona aos italianos o prestigio de que necessitavam como socios do Eixo.

Doravante Mussolini poderá falar a Hitler com menor sensação de inferioridade.

Ultimamente, observaram-se certas demonstrações de desagrado na Allemanha, com respeito ao papel desempenhado pela Italia na guerra. Os italianos annunciaram que dominavam o Mediterraneo e expressaram sua intenção de marchar sobre o Egypto e apoderar-se de Suez, mas não deram provas concretas de superioridade sobre a esquadra ingleza do Mediterraneo e tambem se mostraram vacillantes sobre a campanha do Egypto.

Os navios de guerra britannicos bombardearam intensamente Bardia, que é uma base estrategica fundamental para qualquer offensiva contra o Egypto, mas as bellonaves italianas não se moveram de seus refugios metropolitanos e sua aviação foi tomada de surpresa.

Os commentaristas allemães expressaram sua surpresa pela inactividade italiana no Mediterraneo quando a Allemanha está tratando de submetter a Inglaterra mediante seus bombardeios aereos. Mas agora o duce póde mostrar a Somalia e tambem perguntar porque a "blitzkrieg" allemã não tem marchado tambem e porque Hitler teve que dar descanso aos seus aviadores se, como affirma Berlim, as baixas allemãs têm sido insignificantes.

Dialogos dessa natureza são communs entre os dictadores quando os planos de campanha contra a Inglaterra não se desenvolvem tão bem. As allianças militares geralmente dão origem a recriminações quando as campanhas marcham em forma precaria.

A occupação da Somalia é um acontecimento afortunado para o duce e infeliz para o fuehrer. Este annunciou o bloqueio total da Inglaterra e tambem a supremacia aerea no canal da Mancha. No entretanto, um redactor da United Press atrevessou o canal a bordo de um caça-minas e foi testemunha dos bombardeios de Calais e Boulogne e em seguida navegou, sem ser molestado, pelo mar do Norte até o extremo da Inglaterra sem encontrar aviões e nem navios allemães.

Os aviadores allemães não puderam repetir, na Inglaterra, suas victorias da Polonia e França e a realidade dos bombardeios britannicos se fez sentir profundamente no territorio allemão, affectando seriamente a Italia.

Por isso, parece que o proximo passo será dado pelo senhor Hitler, mas, onde, e como póde atacar para obter um triumpho rapido ou a certeza de evitar o problema cada vez mais grave o debilitador das baixas?

A inação prolongada, que sempre debilita o espirito, póde ser contraria aos conselhos de seus technicos militares.

Aos allemães não póde agradar agora que a pequena guerra ganha por Mussolini figure nos annaes, avantajando-se-lhes na campanha contra a Inglaterra.

AGUAS MINADAS

Roma, 20 (U. P.) — A Italia minou uma faixa de 30 milhas do largura da costa mediterranea e tambem no Mar Vermelho golfo de Aden, as costas coloniaes Egypcias e da Africa Ingleza.

Nesse sentido o governo notificou os paizes neutros, accrescentando que não se responsabiliza pelos afundamentos de quaesquer navios neutros nessas zonas.

A AGGRESSÃO DE QUE TROTSKY FOI VICTIMA

Considerado grave o seu estado

Mexico, 20 (U. P.) — Noticia-se que o sr. Trotsky recebeu um ferimento grave na cabeça. O autor da aggressão é um individuo que visitava tão frequentemente a casa do sr. Trotsky que parecia pertencer á familia.

Mexico, 20 (U. P.) — Os medicos declaram que talvez o sr. Trotsky não sobreviva esta noite.

Cidade do Mexico, 20 (H.) — Acaba de ser divulgada uma segunda versão do attentado contra Trotsky e que parece a authentica: Ha dois dias chegou de Nova York um individuo que se dizia trotskysta e chamar-se Frank Johnson, embora só falasse francez. Trotsky convidou-o a jantar hoje, ás 7 horas da noite em ponto, que é a sua hora habitual do jantar. Johnson chegou ás 6 horas e 30 minutos apparentemente desarmado. Durante o jantar sacou subitamente de um instrumento de ferro semelhante ao gancho usado pelos alpinistas e desferiu dois fortissimos golpes na cabeça de Trotsky e um na perna. Antes havia provocado violenta altercação, após a qual ergueu-se e vibrou o primeiro golpe que attingiu Trotsky no base do craneo e é considerado mortal.

Trotsky caiu em seguida e o criminoso, antes de ser subjugado pelas pessoas que accudiram, conseguiu desferir um segundo golpe na cabeça e outro na perna.

Receia-se que Trotsky falleça, de um momento para outro no Hospital da Cruz Vermelha a que foi immediatamente recolhido. Sua esposa está á sua cabeceira.

O crimoso que se acha preso na delegacia de policia de Coyoacan, prestou declarações mas estas ainda não são conhecidas. O instrumento do crime, que foi apprehendido, é de uso corrente entre os gangsters de Nova York.

Mexico, 20 (H.) — Annuncia-se que foram disparados cinco tiros contra Leon Trotsky.

As primeiras noticias dizem que cada ferimento recebido põe em perigo a vida do antigo commissario da Guerra da URSS.

Accrescentam que os disparos foram feitos de dentro de um automovel que se achava parado deante da casa de residencia do Trotsky, o qual está acamado.

Os Estados Unidos se approximam de um periodo critico

Washington, 20 (H.) — Convidado a commentar o discurso do embaixador Bullitt em consequencia dos ataques feitos por senadores isolacionistas, o sr. Sumner Welles declarou á imprensa que os Estados Unidos se approximam de um periodo critico e, por isso julgava desejavel que um embaixador bem ao par da situação estrangeira informasse directamente o povo americano de seus sentimentos e impressões no proprio interesse do publico americano.

PÉTAIN DECLARA-SE DE ACCORDO COM A DECISÃO DOS POVOS DA AMERICA DE SE ARMAREM CONTRA QUAESQUER EVENTUALIDADES

E affirma que a França continuará sendo uma democracia, mas "não uma democracia, em que cada qual poderá fazer o que bem entender"

Vichy, 20 (Por John Lloyd, da Associated Press) — O marechal Pétain, chefe do Estado Francez, teve occasião de declarar que sympathisa e concorda com a decisão dos povos da America no sentido de se armarem contra quaesquer eventualidades.

Em entrevista hoje concedida a correspondentes brasileiros e argentinos, perguntaram estes ao marechal Pétain, "se a França via com sympathia o interesse com que as nações americanas estão procurando armar-se contra quaesquer eventualidades".

O marechal respondeu:

— Naturalmente cada nação deve poder defender-se contra uma invasão e procurar os meios de poder fazel-o.

Depois de dizer que era muito grato aos Estados Unidos pelos auxilios enviados aos refugiados, o marechal accrescentou:

— Sentimo-nos unidos ao Brasil e á Argentina pela communhão de nossa cultura latina. Ha nella um élo cuja força eu pude bem pôr a prova durante o tempo em que fui embaixador na Hespanha. Nós bem sabemos até que ponto a America Latina partilha de nossas difficuldades e a sua fidelidade commove-nos profundamente.

Manifestando o profundo devotamento da França para com a America do Sul, o marechal ainda disse:

— Os sul-americanos têm seus defeitos, como nós temos os nossos, mas todos nós comprehendemos bem isso e sempre podemos trabalhar juntos e bem.

Em declaração escripta que fez distribuir, o marechal accrescentou:

— A França permanecerá sempre fiel aos ideaes que professa em commum com as grandes democracias americanas, e que são baseados no respeito ao ser humano, no amor á familia, á justiça e á humanidade. Ella ha de procurar, mais do que nunca, desenvolver as relações e o intercambio entre o Velho Mundo e o Novo, tanto no terreno cultural como no economico. E' isso que crea, entre os povos, uma atmosphera de entendimentos reciprocos e de amizade.

Tratando da França propriamente dita, Pétain disse que ella continuará a ser um paiz essencialmente agricola, "patria da cultura e das pesquisas imparciaes. Predisse que a França ha de resurgir convalescente das suas provações actuaes".

"Existe — disse elle — esse anceio de renovação. E onde não houver, eu o crearei. Não desejo fazer criticas á Inglaterra, nem posso accusal-a. Cada nação tem o seu proprio direito. Sinto que a França foi deixada inteiramente a sós para combater sósinha, cedo demais, mas não quero dizer nada que se pareça com um resentimento."

Proseguindo, o marechal declarou que, depois que os allemães esmagaram as defesas francesas, só restaram destroços do exercito francez. Acha que os Estados Unidos fazem muito bem em se prepararem contra possiveis invasões, accrescentando que as nações americanas têm não só o direito de se armarem, material e moralmente, mas tambem o dever de fazel-o.

Tendo um dos presentes perguntado se a França marchava para uma dictadura totalitaria, para preservar a democracia, o marechal Pétain limitou-se a responder que a Suissa continúa a ser o exemplo a ser seguido. "Ali — disse elle — ha ao mesmo tempo liberdade e disciplina. Nós continuaremos a ser uma democracia, mas não uma democracia em que cada qual poderá fazer o que bem entender".

Interrogado sobre se a reeducação do povo não póde ser ultimada em menos de uma geração, Pétain respondeu:

— Pode-se dizer que essa é a verdade, mas nós, na França, vamos abordar o problema pelas suas duas extremidades. Vamos reeducar os jovens e os velhos. Com os jovens poderemos usar da persuasão, mas os velhos são mais inclinados á teimosia.

O marechal terminou a sua entrevista dizendo que se sentira muito commovido com uma mensagem que recebera recentemente do general Pershing, o qual lhe mandara dizer nessa missiva que gostaria de estar a seu lado nestes tempos tão criticos.

— Sinto-me immensamente grato — disse finalmente Pétain — pelo desejo que o general Pershing manifestou de auxiliar a salvação da França e da sua mocidade.

GIBRALTAR SOFFREU HONTEM NOVO ATAQUE AEREO

La Linea, 20 (A. P.) — Gibraltar foi atacada hoje por varios aeroplanos que lançaram bombas nas proximidades do Arsenal e do navio de guerra "Resolution". Um avião escoteiro sobrevoou depois o rochedo, mas a esquadra ingleza partiu para o mar, debaixo de intenso fogo de artilharia anti-aerea.

CARTAZ

FILMS PARA HOJE:

SÃO LUIZ — "O Ultimo encontro" com Merle Oberon e George Brent.

METRO — Almas Rebeldes, da Metro.

BROADWAY — A Symphonia Inacabada, com Martha Eggerth.

IMPERIO — Pobre Millionaria, com Merle Oberon.

ODEON — Caravana do Ouro, com Errol Flynn e Miriam Hopkins.

OPERA — Jejum de Amor e Conspiradores.

PALACIO — Lembra-se Daquella Noite? com Barbara Stanwyck e Fred Mac Murray.

PARISIENSE — Quem mal Anda Mal Acaba e Libertador.

PATHE' — Tragico Amanhecer, com Jean Gabin.

PATHE'-PALACIO — Pedro o Grande e Complementos.

PRIMOR — A Caminho do Front e Zanzibar.

PLAZA — A Mulher Faz o Homem com James Stewart e Jean Arthur.

REX — Rebecca, com Laurence Olivier e Joan Fontaine.

SÃO JOSE' — O Corcunda de Notre Dame, com Charles Laughton.

NOS BAIRROS

HADDOCK-LOBO — Inferno Verde e Quero Ser Feliz.

IPANEMA — Charlie Chan no Panamá, com Sidney Toler.

MASCOTTE — Zanzibar e O Espia Submarino.

NACIONAL — Carne e Unha e E's A Minha Felicidade.

PIRAJA' — Porque o Diabo Quiz, com George Brent.

RITZ — Lindo Mexico e Vamos Sonhar.

ROXY — Sonho Maravilhoso, com Cillan Gomes e Mary Martin.

VARIETE' — O Mysterio do Collegio e Mulher Esquecida.

THEATROS

SERRADOR — O Avarento com Procopio.

GYMNASTICO — Cia. Comedia Brasileira "Caxias".

JOÃO CAETANO — Lai Founs e suas attracções.

REPUBLICA — Quinta Columna, com Alda Garrido.

MUNICIPAL — Temporada Lyrica Official — Não ha Espectaculo.

RIVAL — Cia. Jayme Costa — Uma mulher Infernal.

RECREIO — "A viuva alegre", com Maria Amorim e Vicente Celestino.